Diario Carioca

Director : J. E. DE MACEDO SOARES

Anno IV — Numero 884 | Rio de Janeiro, Sexta-feira, 15 de Maio de 1931 | R. Tiradentes nº 77

Bibliotheca Nacional Av. Rio Branco

Piratas

Os nossos collegas da "A Noite" puzeram hontem em destaque certas circumstancias que rodeiam o ultimo convenio de café e tornam os seus "operadores" verdadeiramente suspeitos.

Na ultima década de abril, o sr. primeiro tenente d'artilharia João Alberto chegou no Rio com uma idéa messianica para salvar o café. Lastimavelmente o collegio apostolico do joven propheta empregado em S. Paulo compunha-se da fina flor da malandragem e da pirataria nas transacções de defesa e valorisação da rubiacea nesse Estado.

A revelação do sr. João Alberto, logo se soube, fôra obra de um famigerado "espirito-santo", o banqueiro Murray, associado dos não menos celebres Simonsens, de tantos e tão variados negocios escusos do antigo regimen. Que a idéa cerebrina de um imposto brutal de dez "schillings" por sacca de café para ser "pago pelo exportador", taxando desse modo directamente o consumidor estrangeiro — havia de ter dente de coelho, ninguem punha em duvida.

O absurdo economico, o erro financeiro, o dislate commercial não teria sido lembrado de graça. A ignorancia e simplicidade do joven tenente posto pela Revolução á frente do governo paulista tinham sido surprehendidas pelos piratas de alto bordo, com objectivos certos e seguros.

"A Noite" faz agora uma observação e aventa uma hypothese absolutamente plausivel. O mercado de café instavel, em baixa accentuada, correspondia a situação classica dos productos offerecidos e sem offerta. O "stock" formidavel em retenção, a safra enorme em plena descida do interior — tudo circumstancias desfavoraveis para o lançamento de um imposto que a resistencia logica e natural da victima, faria inevitavelmente fracassar. Comtudo, nos dez dias que duraram as negociações "secretas" do novo convenio no termo em Nova York, consignaram-se as seguintes vendas:

20	de abril	120.000	saccas
21	" "	130.000	"
22	" "	160.000	"
23	" "	90.000	"
24	" "	120.000	"
25	" "	90.000	"
27	" "	150.000	"
28	" "	170.000	"
29	" "	55.000	"
30	" "	90.000	"

Em dez dias, portanto, vendidas 1.175.000 saccas de café quando, anteriormente e posteriormente, a media normal dos negocios em dez dias oscilla de 200 a 300.000 saccas do producto.

A cotação do nosso producto antes do imposto era (20 de abril) de centavos, 4.60; depois, (13 de maio) foi de centavos, 6,50. Os compradores bem informados que se atolaram resolutamente no 1.750.000 saccas nos ultimos dez dias de abril, bem sabiam o que faziam, pois, já ganharam no seu café liberado de imposto a differença de preço que assignalamos.

Evidentemente, uma especulação arrojada com milagrosos palpites poderia se abalançar ao jogo vertiginoso. Mas os piratas do grupo Murray-Simonsen são os "autores" do plano. Viajaram no mesmo trem com o sr. João Alberto para fiscalizarem a realização do negocio, aqui no Rio, Acompanharam as sessões secretas da "conferencia", as resistencias do ministro Witacker, o esforço insistente do tenente de artilharia para arrancar do governo federal a approvação do convenio. E firmada a operação começaram as compras arrojadas, seguras, infalliveis. Compraram o que puderam. Jogaram com as cartas marcadas para ganhar na certa.

O sr. João Alberto que é um rapaz honesto deve reflectir de espaço nos inconvenientes para um homem de governo, de certas companhias sujas. O negocista não respeita nada, não tem complacencia com ninguem; o seu ideal, o seu patriotismo, o seu sentimento de honra, é o dinheiro. O primordial dever de um homem de transacções é ganhar dinheiro, seja como fôr.

O primeiro tenente interventor póde ir para a retranca da metralhadora; á sua custa, abusando de sua boa fé e simplicidade, os piratas vão para os" guichets" dos bancos engrossar os depositos em conta corrente...

J. E. DE MACEDO SOARES

Agitações no Egypto

Violento conflicto entre ferroviarios e a policia

CAIRO, 14 — (Havas) — Um grupo de cerca de quatro mil ferroviarios atacou um posto de policia e depois incendiou alguns electricos e autos, provocando energica intervenção da policia. Esta teve de atirar sobre os amotinados, abatendo varios delles, entre os quaes figurava uma mulher.

Depois de muita insistencia...

Briand á frente do Quai d'Orsay — O seu embarque para Genebra

Briand

PARIS, 14 (Havas) — Está marcada para as vinte e uma e meia horas a partida, para Genebra, dos srs. Briand e François Poncet, respectivamente, ministro de Estrangeiros e sub-secretario de Estado da Presidencia do Conselho, que vão tomar parte nos trabalhos da Commissão da União Européa e da Sociedade das Nações.

O sr. Briand acaba de declarar que não permanecerá em Genebra até o fim das negociações.

NAO PERMANECERA' ATE' O FIM...

PARIS, 14 (Havas) — Entrevistado, á sahida do Conselho de Ministros, pelos representantes da imprensa, o ministro de Estrangeiros, sr. Briand, precisou que retirará a sua demissão deante da insistencia dos collegas, que haviam invocado sobretudo os seus deveres como presidente da Commissão da União Européa. Era sua intenção, porém, não permanecer, em Genebra, até o fim das negociações em andamento.

UMA NOTA DE "LE MATIN"

PARIS, 14 (Havas) — "Le Matin" publica, hoje, o seguinte: "O sr. Briand demittiu-se e não o esconde, conforme se vê das declarações que nos fez. Vae a Genebra unicamente para se despedir dos collegas. O sr. Laval, porém, ainda não perdeu as esperanças de fazel-o voltar atraz dessa resolução e de obter que elle se conserve na direcção do Quai d'Orsay até a demissão collectiva do gabinete. A treze de junho, por occasião da transmissão do poder ao sr. Doumer. Se, como é de prever, o sr. Briand mantiver sua decisão de deixar immediatamente a pasta, o seu substituto interino será o proprio sr. Laval."

A travessia do Atlantico pela esquadrilha Balbo

O chefe do governo provisorio e varios dos seus auxiliares condecorados pelo rei da Italia

A travessia do Atlantico, realizada de modo brilhante, pela esquadrilha de aviação italiana, commandada pelo ministro da Aeronautica, general Italo Balbo foi um pretexto admiravel á demonstração da amizade que une os dois povos irmãos, solidarios como foram nas justas homenagens tributadas aos valorosos "raidmen".

Esse feito notavel, que tanto impressionou o mundo, exhibindo aos olhos de todos a bravura, a audacia e a intelligencia dos heroicos aviadores, mostrou, de modo exuberante, serem as mais cordeaes as relações existentes entre a nação mediterranea e o Brasil.

E se assim era, mais solidas se tornaram com a visita do aeroismo e da intelligencia dos companheiros do general Balbo, que aqui encontraram, com os applausos do povo, as mais inequivocas demonstrações de affecto.

Agora, realizada a travessia terminada a grande prova do dominio dos ares, quando todos se voltam para acompanhar a grande obra que desde muito se vem levantando na Italia, o governo do paiz amigo, num gesto nobre, volve a recordar o "raid" de Marina del Piza, para conceder distincções e honrarias ás figuras mais representativas do paiz, no momento.

Os telegrammas trocados a esse respeito e que bem mostram a gentileza de Sua Majestade o Rei Vittorio Emmanuele e o cavalheirismo do ministro general Balbo, são bastante expressivos e mais põem em evidencia os sentimentos de fraternidade que presidem ás relações existentes entre as duas grandes nações latinas.

Os despachos a que nos referimos são os seguintes:

De S. M. o rei da Italia ao dr. Getulio Vargas, chefe do Governo Provisorio:

"Apraz-me participar-lhe que, por occasião do exito feliz do vôo atlantico da Regia Aeronautica, conferi a v. ex. a Gran-Cruz da Ordem de São Mauricio e São Lazaro. — (a) Vittorio Emanuelle."

Do general Balbo, ao dr. Getulio Vargas:

"Queira v. ex. aceitar as minhas vivissimas felicitações pela concessão da Gran-Cruz Mauriciana, que S. M. o rei da Italia houve por bem conceder-lhe, por motivo do Cruzeiro Atlantico. — (a) General Balbo."

A esses telegrammas o chefe do Governo Provisorio respondeu nos seguintes termos:

"S. M. o rei da Italia — Foi-me immensamente grata a communicação de que, em virtude do exito feliz do Cruzeiro Atlantico, da Aeronautica Real, Vossa Majestade se dignou de conferir-me o Grande Cordão da Ordem de São Mauricio e São Lazaro. Queira Vossa Majestade aceitar os meus sinceros agradecimentos por essa honra, que tanto me desvanece. — (a) Getulio Vargas."

"General Italo Balbo — Tenho o prazer de agradecer a v. ex. as felicitações que me enviou, por motivo de ter-me S. M. o rei da Italia conferido a Gran-Cruz da Ordem de São Mauricio e São Lazaro, em virtude do exito do Cruzeiro Atlantico, sob o seu alto commando. — (a) Getulio Vargas."

O MINISTRO OSWALDO ARANHA CONDECORADO COM A GRANDE CRUZ DA COROA DE ITALIA

O ministro da Justiça, dr. Oswaldo Aranha, recebeu, hontem, do general Balbo, o seguinte telegramma:

"ROMA, 14 — S. e. dottor Oswaldo Aranha — Ministro della Giustizia — Rio.

Sono lieto communicare v. e. che seguito benemerenze acquisite occasione crociera Atlantica Sua Magestá il Re est degnato conferire v. e. Gran Croce Italia. Gradisca mie vivissime felicitazione — (a) General Balbo."

O MINISTRO MELLO FRANCO TAMBEM RECEBE A GRAN-CRUZ DA COROA DE ITALIA

O dr. Afranio de Mello Franco, ministro das Relações Exteriores, recebeu do general Italo Balbo, ministro da Aeronautica do Reino da Italia, o seguinte telegramma: "Tenho a satisfação de communicar a v. ex. que, pela benemerencia conquistada por occasião do Cruzeiro Atlantico, S. M. o rei se dignou a conferir a v. ex. a Gran-Cruz da Corôa da Italia. Envio a v. ex. as minhas vivissimas felicitações. — (a) General Balbo".

A esse telegramma, o titular das Relações Exteriores, deu a seguinte resposta, em agradecimento: "Recebi, com grande prazer, a communicação de v. ex. de que S. M. o rei da Italia houve por bem conferir-me a Gran-Cruz da Ordem da Corôa da Italia, por motivo do exito do Cruzeiro Atlantico, que v. ex. tão magnificamente realizou. Rogo significar a S. M. o rei os meus sinceros agradecimentos por tão alta distincção e aceitar os meus votos pela crescente grandeza da aviação italiana e pela sua felicidade pessoal. — (a) Afranio de Mello Franco".

O DR. BAPTISTA LUZARDO GRANDE OFFICIAL DA COROA DE ITALIA

Do general Balbo, recebeu o dr. Baptista Luzardo, chefe de policia, o seguinte telegramma: Roma — "Sono lieto comunicare v. e. che seguito benemerenze acquistate occasione crociera Atlantica S. M. il Re est degnato conferire v. e. Grande Ufficialato Corona Italia-Bradisca miemi vivissimi rallegramenti. — (a) General Balbo".

O CORONEL LUCIO ESTEVES FOI CONDECORADO

O coronel Lucio Esteves, secretario do ministro da Justiça, dr. Oswaldo Aranha, recebeu, hontem, o seguinte telegramma do general Balbo:

"ROMA, 14 — Colonnello Lucio Emilio Esteves — Ministerio Guerra — Rio:

"Sono lieto communicarle che seguito benemerenze acquisite occasione crociera Atlantica mil resi est degnato nominarla Commendatore Mansigiano. Vivissimi rallegramenti. — (a) General Balbo".

O SECRETARIO DA PRESIDENCIA E O SUB-CHEFE DA CASA MILITAR, DA PRESIDENCIA, CONDECORADOS

Por S. M. o rei da Italia, foram tambem condecorados: com o grande Officialato da Corôa da Italia, o major Gregorio da Fonseca e o capitão de mar e guerra Raul Tavares, respectivamente, secretario geral e sub-chefe do estado maior do Governo Provisorio.

O DR. JOSE' ROBERTO DE MACEDO SOARES TAMBEM DISTINGUIDO

Os drs. Hildebrando Accioly e J. R. de Macedo Soares, respectivamente, chefe do gabinete e introductor diplomatico, foram, egualmente, agraciados com a Commenda da Ordem de Santos Mauricio e Lazaro. Nesse sentido, receberam communicação do general Italo Balbo, ministro da Aeronautica da Italia.

A volta ao regimen constitucional

Diz o "Diario de Pernambuco" que já se tornou verdadeiro clamor publico

RECIFE, 14 (D. T. M.) — Em longo artigo, o "Diario de Pernambuco", orgão independente, analysa á situação do paiz, concluindo por affirmar que já agora o remedio para os males nacionaes, ultimamente approvados pela depressão da taxa cambial, está traçado com a volta da Nação á normalidadt.

Accrescenta que o caminho a seguir é a convocação da Constituinte, que já se tornou verdadeiro clamor publico e recorda que o Rio Grande do Sul, que foi o vanguardeiro da Revolução, está dando o mais nobre exemplo de subordinação da victoria aos interesses da patria commum.

O CASO COSTA REGO

Ante-hontem, uma nota de Ministerio, transmittida pelo telephone, redigida apressada e digamos, inconsideradamente, ornada de um retrato, pelos azares de uma paginação retardada figurou com destaque, na primeira pagina desta folha.

A nota pura e simples, talvez não devessemos sonegar aos leitores, ainda que se tratasse de um collega e camarada. O commentario é que foi de todo descabido. Em todo caso o sr. Costa Rego fez espontaneamente justiça ao sr. Macedo Soares, nosso director, não o julgando capaz de investir, gratuitamente, contra um amigo na situação especial que atravessamos. O sr. Costa Rego conhece melhor do que nós as duras condições do trabalho na nossa imprensa, as lacunas, falhas, equivocos, enganos e erros dos nossos jornaes. A esta hora já terá esquecido uma encartada, cuja deselegancia, somos os primeiros a deplorar.

O programma financeiro do Brasil

Em torno da criação do Banco Central — Um communicado da Embaixada em Paris

Sir Otto Niemeyer

LONDRES, 14 (Havas) — Communicam do Rio de Janeiro á Agencia Reuter que sir Otto Niemeyer, segundo noticiaram alguns orgãos da imprensa carioca, pretende publicar, muito breve, o seu relatorio, no qual recommendará a criação de um Banco de Emissão Brasileiro Central.

Os bancos inglezes, que terão o direito de eleger o presidente e dois directores brasileiros do novo instituto de credito, subscreverão os capitaes necessarios ao funccionamento do Banco Central.

No seu relatorio, sir Otto Niemeyer pediria tambem a suspensão, por dois annos, no minimo, dos pagamentos dos emprestimos estrangeiros e, provavelmente, os pagamentos dos juros.

PARIS, 14 (Havas) — Um communicado da embaixada do Brasil annuncia que o governo brasileiro acaba de publicar um decreto que prescreve novas medidas economicas destinadas a garantir a estabilização orçamentaria, conforme a politica que está sendo seguida com a maior firmeza.

A execução do programma financeiro está sendo dirigida segundo normas as mais rigorosas, mantidos integralmente os compromissos internos e externos.

A situação politica do paiz, segundo o communicado da embaixada, mantem-se inalterada e o governo conta com a confiança de todo o paiz, devendo ser tomados como tendenciosos e inteiramente infundados quaesquer boatos em contrario.

A data da independencia do Paraguay

O commandante Adhemar de Siqueira, ajudante de ordens do chefe do Governo Provisorio, cumprimentou, em nome de sua excellencia, o dr. Fulgencio Moreno, ministro da Republica do Paraguay pela passagem da independencia daquella Nação amiga, que hontem se commemorou.

O novo presidente da França

Como a imprensa européa recebeu a eleição do sr. Paul Doumer — A visita do embaixador do Brasil

PARIS, 14 (Havas) — Os jornaes prestam significativo preito ás qualidades moraes do presidente eleito, sr. Doumer, cuja longa carreira politica retraçam nas suas phases mais assignaladas.

"Le Journal" declara que a sua eleição em nada modifica as disposições da opinião franceza em relação ao problema da paz.

"Le Matin" observa que, com a sua escolha, a Assembléa Nacional não pretendeu condemnar a politica da paz continental, que não estava em causa, mas tão sómente censurar a politica pessoal do sr. Briand.

O "Ami du Peuple" assignala o resultado do pleito como indicio de um reerguimento no sentido nacional.

O jornal "L'Ordre" acha que é absolutamente incontestavel o caracter republicano e nacional da eleição do sr. Doumer.

"L'Ere Nouvelle" diz que, amanhã, mais do que nunca, a obra do sr. Briand apparecerá immensa aos olhos dos contempladores.

"La Volonté" observa que os mesmos homens que, em escrutinio publico tinham approvado a politica do sr. Briand, é que a renegaram no escrutinio secreto.

"L'Oeuvre" declara que a paz terá a sua revanche e que esta será dada pelo proprio paiz.

O orgão socialista "Le Populaire" escreve: "Queremos a nossa revanche e a teremos. E' ao povo que a pediremos".

UM PACIFISTA SINCERO

PARIS, 14 (Havas) — A eleição do sr. Doumer para a presidencia da Republica causou excellente effeito na imprensa da provincia, que, em geral, commenta a escolha da assembléa nacional em termos lisongeiros.

Alguns jornaes observam que não obstante ter sido eleito com o auxilio dos elementos da direita, o sr. Doumer tem a seu favor a actuação desenvolvida na vida ministerial e na presidencia do Senado, onde sempre se mostrou um laicista e um pacifista sincero.

O "Petit Marseillais" declara que o presidente eleito tem a vantagem de se achar livre de todos os laços internacionaes e não se ter compromettido em nenhum systema de politica externa.

O "Petit Provençal" observa que a perda de quatro filhos na guerra vale por sufficiente penhor da decisão do sr. Doumer, de evitar as carnificinas.

O "Eclaireur de Nice" acha que o sr. Doumer póde contar com o apoio de todas as fracções do Parlamento e declara que, sem deixar de reconhecer que o presidente eleito representa particularmnte a tradição republicana, seria erróneo considerar a sua eleição como o fracasso da politica do sr. Briand, que — accentua o jornal — é a politica da França.

O "Jornal da Alsacia Lorena" sau'da no sr. Doumer uma personificação viva da mais pura tradição republicana.

O "Reveil du Nord" declara que o sr. Doumer representa, melhor do que ninguem, a totalidade dos francezes médios, inimigos da guerra, mas decididos partidarios da politica d protecção nacional indispensavel á paz.

A SURPREZA DA IMPRENSA LONDRINA

LONDRES, 14 (Havas) — A imprensa londrina não procura dissimular a surpreza causada pelo fracasso da candidatura do sr. Briand no recente pleito presidencial da França. Os jornaes são, porém, unanimes em proclamar as qualidades de tino politico e rxepehhe.on mecam cemac mec experiencia administrativa que

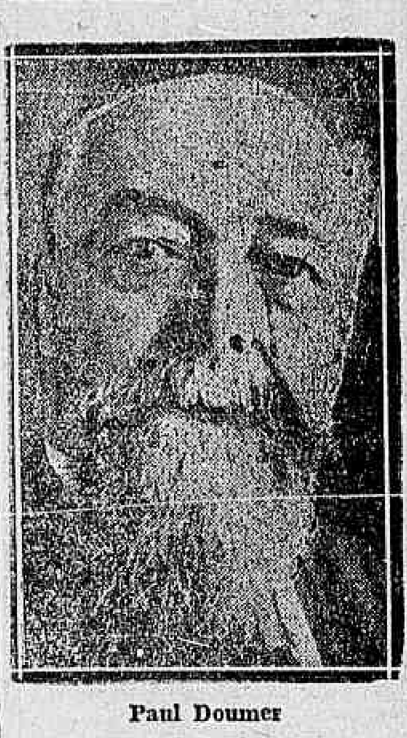

Paul Doumer

fazem do candidato vencedor, sr. Paul Doumer, um dos homens mais indicados para o elevado posto.

Nos commentarios de hoje, formulam-se votos para que o facto não venha a affectar a acção do sr. Briand e a influencia do titular do Quai d'Orsay sobre a politica interna e externa da França.

"The Times" acha que o sr. Paul Doumer dará um optimo presidente e assignala os dotes de caracter que lhe permittirão proseguir na trilha aberta pelo sr. Doumergue. O jornal observa, no entanto, que o especial tirocinio do sr. Briand em politica estrangeira tornaria preciosa a sua eleição.

O "Daily Telegraph" declara que o sr. Doumer encarna e synthetisa em si as qualidades essenciaes ao genio francez.

O "Daily Herald" é de opinião que os resultados do recente pleito não modificarão as directrizes geraes da politica franceza.

O SILENCIO E' DE OURO...

ROMA, 14 (Havas) — A imprensa romana publica pormenorisado noticiario dos resultados da eleição presidencial na França(abstendo-se de todo commentario quanto á elevação do sr. Paul Doumer á suprema magistratura.

COMMENTARIOS DA IMPRENSA ALLEMÃ

BERLIM, 14 (Havas) — O resultado da eleição presidencial na França causou surpreza, visto como se contava, em geral, com a victoria do sr. Briand.

Os jornaes da esquerda manifestam a esperança de que o titular do Quai d'Orsay continue como o factor determinante da politica externa do seu paiz.

A VISITA DO EMBAIXADOR SOUZA DANTAS

PARIS, 14 (Havas) — O embaixador do Brasil, sr. Souza Dantas, visitou o presidente eleito, sr. Paul Doumer, a quem apresentou congratulações pela sua recente elevação á suprema magistratura.

No mundo da Aviação

Da França á Argentina

PARIS, 14 (HAVAS) — O piloto argentino, Justo de Urquiza, levantará vôo, na proxima quinta-feira, pela manhã, do aerodromo de Buc, para uma viagem ao seu paiz, com o seguinte itinerario: — Bordeaux — Tolouse — Rabat — Dakar.

Em Dakar, o aviador Urquiza embarcará para o Rio de Janeiro, para dahi proseguir no vôo para Buenos Aires com escalas por São Paulo, Asuncion, Bolivia e provincias argentinas.

No proximo domingo, o "Diario Carioca" publicará um Supplemento Cinematographico sobre "Anjos do Inferno". Exijam dos jornaleiros sem augmento do preço de 100 reis

FAGULHAS

O juiz Barros Barreto condemnou José da Silva a 2 annos, 7 mezes e 15 dias de prisão cellular, por haver jogado um prato de comida no rosto de uma matrona.

(Dos jornaes)

Embora a acção do Silva fosse feia,
Elle jamais pensou na sua vida
Que, por causa de um prato de comida,
"Comesse" tanto tempo de cadeia...

FRA DIAVOLO

"DIARIO CARIOCA"

Redacção, administração e officinas PRAÇA TIRADENTES, 77

Director-Thesoureiro
SEBASTIAO MENDES DE BRITO

Chefe da redacção
VICTOR HUGO ARANHA

Gerente
J. B. MARTINS GUIMARAES

EXPEDIENTE

Endereço telegraphico: DIARIO CARIOCA.

Telephones: Direcção: 2-3018. Administração: 2-3023. Redacção: 2-1559. Officinas: 2-0824.

ASSIGNATURAS

Para o Brasil:		Para o exterior:	
Anno . .	40$000	Anno . .	70$000
Semestre.	25$000	Semestre.	40$000

VENDA AVULSA

Capital, 100 réis — Interior, 200 réis

SUCCURSAES:

São Paulo — Rua Conselheiro Chrispiniano, 74-Ap. 17. — Director: Paulo Duarte. Representante Commercial: Octavio Barbosa.

Victoria — Rua 1º de Março, 46 sob. — Representante: R. Podolsky.

AGENCIAS, VIAJANTES E COBRADORES:

São agencias autorizadas: Eclectica, Will, Foreing Advertising, Empresa Americana.

Publicidade, Toto Ltda., Empresa Commissaria Ltda. Felippe de Lima e Empresa Commercial Brasil Ltda.

São viajantes autorizados a receber assignaturas e materia retribuida: Augusto Fernandes, José de Freitas, G. L. Bruno, dr. Porphirio Henriques Filho, Antonio Franco, Romualdo Perrota, Alcindo Pereira da Cruz e Abel Braga.

Encontra-se em viagem pelo interior do paiz como inspector dos viajantes o sr. R. Podolsky.

São cobradores autorizados: Lourenço Amaral e Belisario Ferreira Junior.

CORRESPONDENCIA

Toda a correspondencia com valores ou sobre assumptos que entendam com assignaturas, remessas do jornal, publicidade retribuida e outros de interesse da administração, deve ser dirigida ao gerente do "DIARIO CARIOCA".

Avisamos aos nossos annunciantes que não recebemos publicidade por intermedio da Agencia J. Walter Thompson, por considerarmos prejudicial aos interesses nossos e de nossos clientes.

Topicos do "Diario"

SI PASSASSEMOS AOS ACTOS?...

Succedem-se, nesta cidade, as entrevistas e as conferencias que têm por exclusivo thema o extraordinario futuro do côco babassú', uma vez integrado ao conjunto da vida economica e industrial do Brasil.

Não são em numero menor as publicações que se têm feito sobre esse assumpto. Parece, mesmo que a bibliographia da referida noz vae revestindo proporções respeitaveis, de tal modo e com tanta frequencia para ella se voltam os estudiosos dos nossos problemas chrematisticos.

Sendo assim, pode-se considerar theoricamente fóra de qualquer duvida que o babassú' figura no rol das maiores riquezas brasileiras, quer o consideremos tão só como semente oleoginosa, capaz de competir, nos mercados internacionaes dos oleos, com as melhores congeneres, quer o encaremos unicamente como combustivel, e lhe fixemos a indiscutivel idoneidade para ser uma das variantes do coke siderurgico.

E se homens de negocios e homens de governo se combinassem, agora, e transferissem, finalmente, essa questão já exhaustivamente debatida, para o terreno das realidades, ou, pelo menos, das realizações, ou, mais modestamente, ainda, das experiencias de cunho verdadeiramente pratico?

Temos razões, os brasileiros, como as teriamos quaesquer outros povos, se desconfiarmos de doutrinas que jamais soffreram a terrivel contra-prova dos factos.

E' legitimo falar-se em coke adequado á siderurgia, em se tratando do côco mencionado? Mas, então, solucionado fica, para nós em grande parte, o problema do ferro e do aço, cujo preparo, em nação qual esta, riquissima de minereo necessario, só depende, a rigor, da especie de carvão reclamada pelos altos fórnos.

Affirma-se do babassú', entre outras coisas, que é, como combustivel, superior á hulha de melhor typo, á de Cardiff, por exemplo. Confirmarão as experiencias tal enunciado? Eis o que se deverá verificar, sem mais demora no interesse da expansão industrial do nosso paiz.

PERIGOS DE UMA OFFENSIVA JORNALISTICA...

Sobre o thema do nosso topico de hontem, que se intitula "As represalias de Lampeão", um correspondente anonymo pede sejamos seus intermediarios perante toda a imprensa do Rio, num appello a favor da infeliz gente nordestina, condemnada, só Deus sabe até quando, a viver no receio constante de perder os bens, quando não a propria vida, se de homens se trata, e a propria honra se se trata de mulheres, em poder de Virgolino e seus sequazes.

Mesmo na hypothese absurda de nos não mover a piedade o sentido humanitario das palavras que nos foram endereçadas, forçar-nos-ia a divulgal-as a volupia, requintadamente intellectual, de concorrer para a diffusão da sátyra deliciosa em que as mesmas, não obstante seu altruismo, ou justamente, por força delle, acabaram redundando.

O serviço que de nós solicita essa pessoa, de sentimentos tão delicados e "blague" tão subtil em prol das victimas permanentes do cangaço, é compellirmos todos os nossos confrades a silenciar por inteiro sobre as novas façanhas sinistras do bando em questão.

Reproduzimos, textualmente, expressões do nosso missivista:

"Assim como a noticia de que o capitão Chevalier se dispunha a ir exterminal-as, incitou aquellas féras a maiores atrocidades, a repercussão nas caatingas onde têm sua toca, de quanto se está publicando contra ellas nos jornaes do Rio, bem poderá excitar-lhes mais ainda os pavorosos instinctos.

Com intenção louvabilissima, não ha duvida, procuram os nossos homens de imprensa levar ao abandonados do paiz a convicção de que lhes cumpre envidar todos os esforços na extincção de um flagello que, sobre martyrizar os sertões, vexa e enxovalha a nacionalidade inteira. Correm, todavia, o perigo, de, como succedeu áquelle bravo militar, com o planejar sua expedição, augmentar a afflicção ao afflicto. Mesmo porque, se arma nenhuma se mobilizou, estão a mobilizar-se todas as pennas..."

Ahi ficam os votos do nosso correspondente, juntamente com as suas ironias sisudas, para sciencia e edificação de todos os interessados, que devem ser todos os bons brasileiros.

"SEM O ENFRAQUECIMENTO DAS COMPETIÇÕES..."

Falando aos nossos confrades d'"O Globo" sobre o objecto de uma "enquête" desse vespertino — a questão do retorno do Brasil á ordem constitucional —, um dos mais illustres entrevistados, o senhor Justo de Moraes, tão respeitavel por seu talento quanto por seu caracter, disse "lamentar que o governo não se entregue já á tarefa do novo alistamento, para realizar-se a Constituinte, quando ainda forte o pensamento revolucionario do paiz, sem o enfraquecimento das competições, que já se prenunciam".

Servem, ás maravilhas, taes palavras para induzir os partidarios do prolongamento de bem grande hiato aberto pela revolução na vida institucional do Brasil, á suspeita, quando não á certeza, de que nem por todos os motivos e lados isso favorecerá o plano de integral reforma dos nossos costumes politicos e processos administrativos.

Em verdade e consoante o insinuou o referido jurista, que assim mostra ser tambem sociologo e psychologo dos melhores, um exaggerado retardamento da elaboração de nova lei magna corre o manifesto risco de deixar essa obra exposta á funesta influencia dos dissidios que já se estão esboçando, inequivocos e até alarmantes, em pontos da frente unica sobre cuja firmeza o levante de outubro se apoiou, afim de garantir-se a victoria.

Insista-se no ponto de vista preferido pelo dr. Justo de Moraes, aprofundem-se as reflexões a que elle convida, e vislumbrar-se-á o seguinte perigo de uma excessiva contemporização em tal materia: é o provavel, fatal, inevitavel partido que das desintelligencias entre os revolucionarios triumphantes acabarão por tirar os lideres da velha Republica, os quaes lograrão assim mais facilmente amparar, nos debates da Constituinte em perspectiva, os principios maléficos e as doutrinas vis, sob cuja influencia o regimen republicano se corrompe entre nós.

Dizem os extremistas do situacionismo actual que eleições immediatas facilitariam a victoria dos reaccionarios. Não será verdade exactamente o opposto, como parece ao referido jurisconsulto e pensador?

O TEMPO

Previsões para o periodo de 14 horas de hontem, ás 18 horas de hoje

Districto Federal e Nictheroy — Tempo: instavel com chuvas e trovoadas. Temperatura: estavel. Ventos: variaveis e sujeitos a rajadas fortes.

Estado do Rio de Janeiro — Tempo: instavel com chuvas e trovoadas. Temperatura: estavel.

SERVIÇO ESPECIAL PARA O TRAJECTO RODOVIARIO RIO-S. PAULO

Previsões para o periodo das 18 horas de hontem ás 18 horas de hoje

Tempo: perturbado com chuvas possivelmente fortes e trovoadas. Temperatura: estavel á noite e em declinio de dia. Ventos: variaveis sujeitos a rajadas possivelmente fortes.

ACTOS & FACTOS

Por decreto de 12 do corrente foram nomeados: o major Polydoro Corrêa Barbosa, para o cargo de ajudante da Commissão Demarcadora de Limites do Sector Oeste; para o cargo de Auxiliar-Secretario

Um dia depois do outro...

COMO SE ORIGINOU O ROMPIMENTO DO SR. JOAQUIM PESSÔA COM O INTERVENTOR PARAHYBANO

Historiando o rompimento do sr. Joaquim Pessôa, ex-prefeito da capital parahybana, com o sr. Anthenor Navarro, o que fizemos, em local puramente informativa e, portanto, despida de quaesquer outros intuitos, dissemos haver aquelle illustre e honrado homem publico aceito a Prefeitura, quando da victoria do movimento outubrista, por indicação do bravo major Juarez Tavora e para não criar difficuldades, visto ter sido o seu nome naturalmente preferido, dado ao seu prestigio e aos seus serviços, tanto na capital como no interior, para a interventoria. A proposito dessa parte da nossa local, escreveu-nos o sr. Joaquim Pessôa uma carta explicativa. Não deve, diz-nos em sua missiva, o ex-prefeito, a sua nomeação ao major Juarez Tavora e sim ao sr. José Americo de Almeida, que o convidou quando assumiu o governo da Parahyba. Accrescenta em sua missiva o sr. Joaquim Pessôa que quando da nomeação do sr. Anthenor Navarro para a interventoria, solicitou incontinenti e insistentemente a sua exoneração, pedido que annuiu em retirar, alguns dias depois, para attender solicitação a s. s. feita, nesse sentido, pelo major Juarez Tavora.

Como se vê, pelas proprias declarações do sr. Joaquim Pessôa, a nota do DIARIO CARIOCA afastou-se um pouco da verdade dos factos tão somente no ponto em que disse ter sido o seu nome indicado para prefeito pelo major Tavora — o que prova termos colhido em boa fonte as informações que divulgámos.

Em sua missiva, diz-nos ainda o sr. Joaquim Pessôa ter renunciado por completo á politica.

Nós sabemos o sr. Joaquim Pessôa um homem sincero, de attitudes claras e definidas. Não queremos, entretanto, acreditar que por muito tempo se prolongue esse seu afastamento do scenario politico do pequeno Estado nordestino. Na Parahyba, s. s. é uma figura focalizada de estima e sympathias. Profundo conhecedor dos problemas vitaes do Estado, a cuja opinião se impoz pela sua honradez, pelo seu caracter illibado, parahybano amante da sua terra, o sr. Joaquim Pessôa não poderá, estamos certos, permanecer á margem dos acontecimentos, sob pena de faltar ao seu dever — o que não é do seu feitio.

Foi nos seguintes termos que nos escreveu o sr. Joaquim Pessôa:

"Sr. redactor do DIARIO CARIOCA — Attenciosas saudações — Tendo lido uma local do vosso jornal de hontem, dando as razões do meu rompimento com o interventor parahybano, rogo-vos espaço para estas linhas ligeiras, linhas de reparo, a bem da verdade dos factos. E o faço tambem por estar perfeitamente compenetrado de não ter havido de vossa parte, na local em questão, a mais leve intenção de intrigas politicas de minha terra. Aliás, quando tal proposito existisse, eu estaria longe do seu alcance, visto como, de politica, já me encontro por emquanto completamente saturado. Devo á Revolução de outubro esse immenso serviço, prestado notadamente á minha numerosa familia.

Que esse grande Movimento Nacional possa dar ao Brasil, na mesma proporção do a mim prestado, os serviços de que o paiz está carecendo.

Eis as rectificações que, pelo menos no momento, me parecem indispensaveis: não devo, ao que me conste, a minha nomeação para prefeito de João Pessôa ao sr. major Juarez Tavora.

No governo José Americo de Almeida fui, por esse illustre cidadão, convidado para aquelle cargo, aceitando-o; sendo verdade, entretanto, que, quando da nomeação do sr. Anthenor Navarro para a interventoria, solicitei incontinente e insistentemente, minha exoneração, cujo pedido annui em retirar, alguns dias depois, para attender solicitação a mim feita, pessoalmente, nesse sentido, pelo sr. major Juarez Tavora. Quanto *a ser eu um tanto impulsivo, mas tendo como traço primordial do meu caracter um profundo sentimento de justiça, não enxergando amigos nem inimigos, quando investido de funcções administrativas, sendo ahi irreductivel no cumprimento do dever*, que Deus, prezado sr. redactor, me conserve sempre assim, para honra do meu paiz, dos seus dignos cidadãos e minha propria.

Com respeitosas sympathias, — *Joaquim Pessôa.*"

A viagem do ministro do Trabalho a São Paulo

O sr. Lindolfo Collor embarcará, amanhã, á noite

Afim de presidir a sessão inaugural da Conferencia Internacional do Café, no domingo proximo, em São Paulo, partirá, amanhã, pelo trem das 21 horas, com destino áquella cidade, o dr. Lindolfo Collor, ministro do Trabalho.

Em sua companhia viajarão, além dos srs. Joaquim Pimenta e Carlos Cavaco, seus auxiliares, os representantes da imprensa acreditados junto ao seu gabinete.

o 1º ten. José Guimarães Santos; o capitão Frederico Augusto Rondon, para o cargo de auxiliar, o 1º tenente dr. Ernestino Gomes de Oliveira para o cargo de medico da mesma commissão; e exonerando, a pedido do cargo de secretario, dr. Renato de Almeida.

—::—

Por decreto de 11 de maio corrente foi permittido como requereram, que permutem, entre si, os respectivos cargos, o bacharel José Maria de Lamare Garcia, archivista do Archivo Nacional e o engenheiro Francisco d'Alamo Louzada, auxiliar de consulado.

—::—

O dr. Afranio de Mello Franco, ministro das Relações Exteriores, transmittiu ao dr. Oswaldo Aranha, ministro da Justiça e Negocios Interiores, para ser enviado á Junta de Sancções, o inquerito relativo á gestão do sr. Adhemar de Mello no Consulado Geral do Brasil, no Porto.

—::—

O dr. Afranio de Mello Franco, ministro das Relações Exteriores, mandou visitar a Embaixatriz Cerruti, que se acha enferma, pelo dr. José Roberto Macedo Soares, introductor diplomatico.

—::—

Em nome do dr. Afranio de Mello Franco, ministro das Relações Exteriores, esteve hontem, na Legação do Paraguay, o dr. J. R. de Macedo Soares, introductor diplomatico, em visita de cumprimentos ao dr. Fulgencio Moreno, ministro do Paraguay, por motivo da festa nacional dessa Republica.

—::—

O dr. Afranio de Mello Franco, ministro das Relações Exteriores, baixou uma portaria, em que, na conformidade com o art. 8º do decreto n. 19.597, de 19 de janeiro do corrente anno, determina a jurisdicção territorial dos consulados de carreira e dos honorarios independentes, bem como a das missões diplomaticas encarregadas do serviço consular.

—::—

O ministro de Estado das Relações Exteriores levou ao conhecimento do seu collega da Viação e Obras Publicas e do director-presidente do Lloyd Brasileiro que um grupo de negociantes dinamarquezes propoz, pelo intermedio da Legação do Brasil em Copenhague, a construcção de navios para o Lloyd em troca de café.

—::—

O ministro de Estado das Relações Exteriores remetteu ao seu collega dos Negocios da Educação e Saude Publica varias publicações contendo regulamentos sanitarios em vigor na Hespanha, enviados pela legação do Brasil em Madrid.

Dr. Antonio Lobato de Faria

Dr. Lobato de Faria

Foge ao registro commum a passagem, hoje, do anniversario natalicio do dr. Antonio Lobato de Faria.

Porque, não se restringe ao jubilo de sua exma. familia a commemoração desse dia, quando, a figura do anniversariante, pelas suas qualidades de elevação moral, de intelligencia clara e lucida e raro patriotismo, tem em cada um dos que o conhecem um amigo e um admirador.

E não ha exaggero ou simples explosão de elogio condicional. E' que o dr. Antonio Lobato de Faria tem pautado toda a sua vida através, os mais fartos exemplos de acção, trabalho e dedicação, como politico, causidico e jornalista, lutando sempre pelos ideaes mais alevantados de brasileiro e patriota.

Assim, a agitada campanha civilista de Ruy Barbosa, encontrou no dr. Antonio Lobato de Faria um dos seus mais fortes batalhadores.

E em outubro ultimo, o movimento liberal teve nesse distincto patricio um insigne cooperador, dos mais devotados, dos mais efficientes, cheio dos mesmos ideaes e com a mesma fé nos destinos do Brasil novo.

Advogando em nosso fôro, o dr. Lobato de Faria tem dado mostras do seu alto descortino, da sua dedicação e do ardor com que trabalha pelas causas confiadas á sua capacidade profissional.

Registrando a passagem da data anniversaria do dr. Antonio Lobato de Faria, nós o fazemos transbordantes da mais viva alegria, enviando-lhe ardentes e sinceros votos de uma grande e constante felicidade.

Irregularidades na E. F. Oeste de Minas

A Fazenda Nacional lesada — Varias demissões — Uma communicação ao presidente Olegario Maciel

O ministro da Viação, sr. José Americo de Almeida, dirigiu, hontem, ao presidente Olegario Maciel, a seguinte communicação:

"A Comissão de Syndicancia nomeada pelo ministro da Viação, dr. José Americo de Almeida, para apurar irregularidades commettidas nas E. F. Oeste de Minas, a cuja frente estavam os senhores: dr. Alvim Ramos de Mello, Ornilo Machado Cavalcanti e Themistocles Barcellos, reconheceram a responsabilidade dos seguintes empregados daquella Estrada: engenheiros Angelo Gonzaga de Moraina Junior, Alberto Fernandes Torres, Archimedes Bastos, Antonio Olyntho Alves, Alberto Rios, Lincoln Moreira dos Santos Penna, Antonio Cruz, mestre de linha, Benevides Rodrigues Pereira, official de 2ª classe, Candido Meirelles, agente de 4ª classe, Carlos Bouquet, Francisco Azarias de Padua, conductor technico; Francisco José Carneiro, official de 1ª classe; Francisco Lopes Fernandes, encarregado de turma de pedreiras; Joaquim Pires, ajudante de escriptorio, João Pereira de Oliveira, official de 2ª classe; Jorge Paiva, ajudante; Miguel Rodrigues Patto, chefe de officinas; Lino Fernandes, encarregado de turma; Orcar Duarte de Alvarenga, armazenista; Oscar Novaes, ajudante, Pedro Pinheiro Chagas, mestre de linha e Sebastião Maciel, guarda armazem.

OS DEMITTIDOS DO MINISTERIO DA FAZENDA

O ministro da Viação, pediu ao seu collega da pasta da Fazenda, as necessarias providencias no sentido de serem restituidas á Fazenda Nacional as respectivas importancias, sendo responsaveis os engenheiros João Janot Pacheco, Humberto Gusmão, Oscar Ferreira da Silva, Antonio Pinto da Silva, Durval de Castro Leite, João Evangelista de Negreiros Lobato, Antonio Carlos de Mello, Antonio Silveira, José Alves Ferraz e Waldemar Fornal, conforme verificou a Commisãso de Syndicancias que funccionou junto á E. F. Oéste de Minas e bem assim o quarto escripturario da Recebedoria do Districto Federal, Celio Ferreira da Costa, responsabilizado como elemento faccioso.

UMA DA E. F. CENTRAL DO BRASIL

O ministro da Viação, pediu as necessarias providencias ao director da Central do Brasil, no sentido de ser exonerado da Estrada o guarda-chaves Cesarino Marques, que funccionou na E. F. Oéste de Minas.

O MEZ DA TUBERCULOSE

Durante o mez de abril passado, foram recebidas 214 notificações de tuberculose e examinados pela primeira vez nos quatro Dispensarios da Inspectoria de Prophylaxia da Tuberculose, do Departamento Nacional de Saude Publica, 1.285 doentes; destes doentes, 346 foram verificados estar soffrendo de tuberculose, o que eleva a 560 o numero de casos de tuberculose conhecidos durante o mez.

Durante o mesmo periodo foram attendidos em consultas 5.032 doentes, distribuidas 12.335 formulas medicamentosas, 1.191 cartões de auxilio em roupa e allimento, 1 cama, 491 impressos de propaganda hygienica e feitos os seguintes serviços:

1.425 exames de escarros e fezes, dos quaes 430 positivos, 650 radioscopias, 102 radiographias, 13 extracções de dentes, 64 curativos dentarios e obturações.

A Cruzada Nacional contra a Tuberculose prestou a 1.461 doentes os seguintes soccorros: 312 peças de vestuarios e 3.454 kilos de generos alimenticios.

A Associação de Soccorro aos Tuberculosos forneceu auxilio no valor de 643$800.

A margem de uma entrevista

A entrevista concedida hontem a um mautino desta cidade pelo general Mauricio Cardoso, recentemente promovido a este posto, suggere naturalmente algumas considerações sobre a attitude de Juarez Tavora recusando o accesso ao generalato pedido em plebiscito pelas populações do Norte, reconhecido como justo pelo chefe do Governo Provisorio e firme e inabalavelmente recusado por aquelle illustre chefe revolucionario. A nada quiz attender Juarez Tavora, cujos bordados ter-lhe-iam sido concedidos justamente pelas populações que elle conduzira á victoria, preferindo voltar ao Exercito no posto que tinha quando afastou-se temporariamente da corporação, para empenhar-se na luta bravia pela defesa da honra e do pundonor militar.

Entre os chefes por elle promovidos ainda no momento da luta, figurava, conforme refere na sua entrevista, o illustre general Mauricio Cardoso, hoje effectivado no posto então designado.

Coerente com as suas attitudes desprendidas e desejando impedir o surto de ambições e appetites que podiam ser despertados pela sua promoção, Juarez Tavora praticou um erro que prejudicou a revolução, sem trazer as vantagens que elle imaginava.

O Exercito deixou de ter investido no posto que de facto exercera no correr da luta, um chefe militar com aptidões comprovadas para o alto commando e, nem por isso, as ambições e appetites deixaram, nem deixarão de existir.

Verifica-se, neste simples episodio, que apparentemente interessava, apenas, o individuo mas que, na realidade, envolvia aspectos que não foram devidamente apreciados, no momento opportuno, que para tudo deve haver um limite, até mesmo para o idealismo. A attitude intransigente do chefe da Revolução do Norte, que Oswaldo Aranha disse ter empunhado a espada da victoria, ha de ser averbada no acervo da sua collaboração no advento da Republica Nova como um erro passivel de critica e elle mesmo ha de estar disso convencido, se já meditou devidamente sobre o caso.

Menos desprendida não é, certamente a sua posição representando o Governo Federal, como seu delegado, nos Estados do Norte, sem nenhuma recompensa, adstricto aos vencimentos do seu posto. Mas isso sendo uma questão que diz respeito unicamente a sua pessoa, elle pode resolver livremente, só lhe cabendo louvores pelo gesto desinteressado. A outra parte, porém, não lhe pertencia decidir como fez, obedecendo unicamente aos seus proprios conselhos.

Em todo caso, é curioso registrar o episodio que a entrevista focalizou como demonstração do quanto é profundo, na consciencia dos militares, o espirito de sacrificio — o que certamente contribue para destacar, como nota de escandalo, as escassas excepções inevitaveis.

SALLES FILHO

O interventor no Districto e o Commercio

As revelações feitas, hontem, na reunião semanal da Associação Commercial pelo seu presidente sr. Seraphim Vallandro, collocam o interventor no Districto Federal em posição falsa e incompativel com a propria dignidade do alto cargo que exerce. Como circumstancia relevante, deve ser assignalado o facto de que o actual presidente da Associação Commercial é pessoa absolutamente insuspeita e imparcial, a quem não se póde attribuir vislumbre de interesse partidario em deixar o sr. Bergamini em situação tão lastimavel. O digno commerciante que hoje se acha á frente daquella corporação é um gaucho que se integrou no commercio carioca e cujas notorias relações com altas personagens da situação dominante excluem a hypothese de uma manobra para embaraçar um dos depositarios da confiança do chefe do governo provisorio.

Da exposição minuciosamente feita aos seus collegas pelo sr. Vallandro, resaltam insophismavelmente dois pontos graves. O primeiro é que o sr. Bergamini, tendo promovido grande alarido na imprensa em torno de uma supposta reducção de impostos, não alliviou o contribuinte de uma parcella siquer da taxação vigente. A supposta reducção não foi mais que um malabarismo de contabilidade, que talvez tivesse illudido as classes mais ingenuas de contribuintes mas que não logrou escapar á sagacidade dos commerciantes.

Bastaria o recurso a um estratagema pueril e mesmo offensivo á intelligencia do publico afim de tentar illudil-o com uma imaginaria reducção de impostos, para que o interventor revelasse incompreensão dos meios de prestigiar a sua autoridade. Mas o sr. Bergamini foi além, compromettendo-se ainda mais lastimavelmente.

A narrativa do sr. Vallandro pôz em evidencia os processos inferiores a que recorre o interventor nas suas manobras para illudir os que com elle são obrigados a tratar. Assumindo compromissos formaes com o presidente da Associação Commercial e faltando logo em seguida ao que tão solennemente promettera, o sr. Bergamini deu prova de falta de idoneidade para o exercicio de altas funcções administrativas, em que se requer pelo menos o respeito á palavra empenhada em grão não menor que nas relações usuaes entre homens de bem. O sr. Bergamini tem o direito de não presar a sua palavra, mas não póde envolver no mesmo descredito os compromissos de honra da autoridade que temporariamente personifica.

Observou ainda o presidente da Associação Commercial erros graves da orientação do interventor no Districto Federal, erros em que se põe em antagonismo á orientação do governo provisorio relativamente a assumptos de importancia nacional. Assim é que com a sua obstinada teimosia em embaraçar o consumo do café, está o sr. Bergamini criando nesta capital uma situação prejudicial á defesa do nosso principal producto.

Depois de se terem tornado do dominio publico os factos revelados pelo presidente da Associação Commercial, não póde o chefe do governo provisorio permanecer indifferente ao que se passa na administração municipal da capital da Republica. Cumpre ao presidente Getulio Vargas fazer sentir ao sr. Bergamini que o defrontam as alternativas do seguinte dilemma: — submetter-se recuando dos erros que vem commettendo com grave prejuizo da communidade carioca e principalmente das classes conservadoras, ou demittir-se.

As boas iniciativas

Inaugura-se, hoje, na Polytechnica, um curso de illuminação

Visando diffundir os methodos de boa illuminação, acaba de ser criado, nesta capital, o "Lighting Service Bureau", que vae organizar cursos e conferencias, de modo a distribuir informes sobre tudo que se refere á technica dos modernos processos de illuminar. A' primeira vista, a nova iniciativa parece, aos leigos, de pouca importancia, interessando sómente os engenheiros especializados. Nada mais falso. A illuminação é, hoje em dia, um grande factor social. Deve interessar sobremodo os industriaes, os hygienistas e o operariado. No caso particular das fabricas, por exemplo, deve a illuminação ser regulamentada, para que não trabalhem, estragando a vista, sob luz mal distribuida, os operarios. Manda a boa technica que nas fabricas e officinas seja a luz diffusa, semi indirecta e, quando localizada nos machinismos, devidamente protegida, de modo a illuminar sufficientemente a peça que se trabalha sem ferir os olhos dos operadores. Emfim, é máo vezo que se fabrique, sob luz mal distribuida, o que vae ser julgado sob boa luz. O problema é, como se vê, importante. Nesse sentido, nós estamos muito atrasados. As nossas fabricas e officinas são mal illuminadas. Illuminação racional, de accordo com a moderna technica, só encontramos, no Rio, nas casas de trabalho da Light and Power e companhias associadas, cujo zelo pelo bem estar dos seus empregados é um facto notorio. Em materia de illuminação, são modelares os escriptorios e officinas da Light. Por isso mesmo, merecem a visita de todos quantos se interessam pela technica da boa illuminação.

Compareçam ao Departamento do Trabalho

São convidados a comparecer, hoje, no Departamento Nacional do Trabalho, á praça da Republica, conforme aviso que lhes foi transmittido por telegramma, os srs. Lomelino Pinto de Amorim, José Burgalho e José Pinto Claro, afim de se entenderem com o dr. Oscar Saraiva, adjunto de patrono.

"The Queen's Ower Cameron Highlanders"

A chegada, amanhã, da famosa Banda Musical escosseza

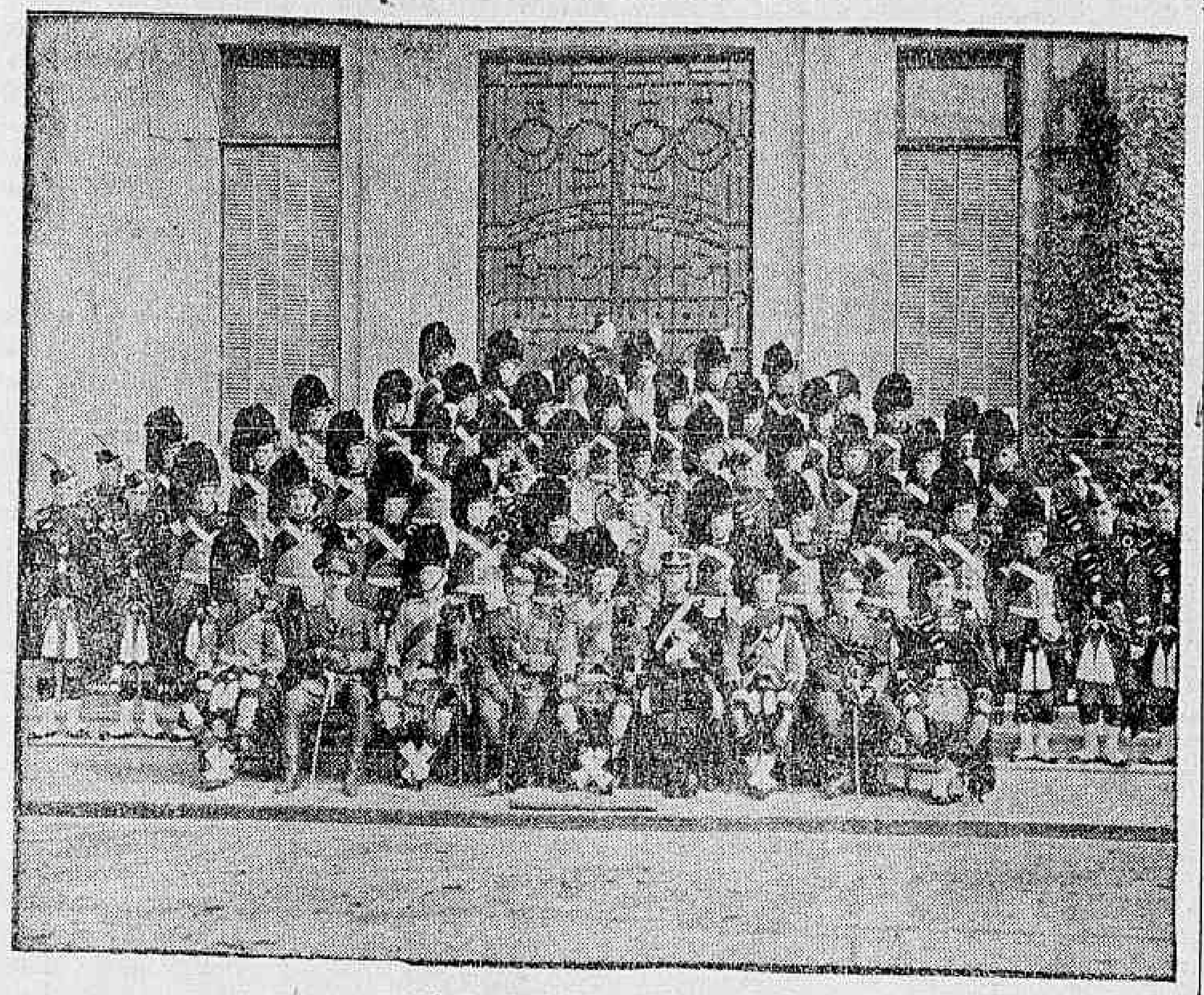

A Banda Musical Escosseza

De volta da sua victoriosa excursão á Argentina, deverá chegar, amanhã, a esta capital, a "The Queen's Own Cameron Highlanders", famoso conjunto musical da Inglaterra.

Em todas as exhibições que realizou em Buenos Aires, a banda dos soldados escossezes correspondeu plenamente á fama de que vinha precedida, de ser um dos mais homogeneos e brilhantes conjuntos musicaes do mundo.

Em a nossa formosa capital, a banda musical "Highlanders-Princess" fará varios concertos, dando ensejo ao nosso povo para apreciar tão attraente espectaculo.

Para os dias da estadia, na Guanabara, da banda militar escosseza, que se prolongará até o dia 21 do corrente mez, foi organizado o seguinte programma:

Dia 16 — Parada, ás 15 horas, da Praça Mauá para o coreto da Avenida Beira Mar, onde haverá concerto até ás 16.30; concerto popular no estadio do Fluminense, das 21 horas ás 23.

Dia 17 — Desfile para a barca de Nictheroy; concerto no Rio Cricket, das 15.30 ás 17 horas; concerto no Country Club, das 21 ás 23 horas.

Dia 18 — Pic-nic no Gavea Golf Club; concerto das 20.30 ás 21.30.

Dia 19 — Concerto nos jardins da Gloria, das 15.30 ás 17 horas; concerto de gala no theatro Municipal.

Dia 21 — Concerto popular no estadio do Fluminense, das 21 ás 23 horas.

A NOTA INTERNACIONAL

Será firmado, dentro de poucos dias, provavelmente em Haya ou Bruxellas, mais um importante tratado internacional, que limita a producção mundial do assucar, durante os proximos cinco annos, no sentido de provocar, nos mercados importadores, o augmento do seu preço, na proporção de um centavo por libra. Este convennio — conhecido pelo nome de plano Chadbourne e que terá a assignatura dos governos de Cuba, Allemanha, Java, Tcheco-Slovaquia, Austria, Polonia e Belgica — é o resultado de negociações que se repetiram durante dezoito mezes, sob as vistas do advogado novayorkino Thomas Chadbourne, representante dos interesses cubanoestadunidenses, e que conseguiu finalmente, um entendimento de todas as partes, nas ultimas conversações, entaboladas em Paris, no Hotel Ritz.

* * *

De conformidade com o accôrdo estabelecido em principio, será installado, na capital hollandeza, um Conselho Permanente do Assucar, em que cada paiz signatario do pacto estará representado por tres delegados, com differentes direitos de voto. Este systema de representação entrega o controle da politica assucareira aos governos de Cuba e Java, contra todos os outros paizes interessados. E isto porque os suffragios computados, no Conselho, devem attingir á cifra de noventa — cincoenta e cinco para maioria — assim distribuidos: — Cuba, trinta e cinco; Java, trinta; Tcheco-Slovaquia, oito; Allemanha, seis; Polonia, seis; Austria, tres, e Belgica, dois. Basta, portanto, que os delegados javanezes e cubanos votem conjuntamente para ser rejeitada qualquer pretensão dos productores europeus.

* * *

O criterio adoptado obedece, porém, ao valor de producção de cada uma das sete nações que vão adoptar o plano Chadbourne. Durante o exercicio de 1929-1930, por exemplo, Cuba produziu, das treze milhões de toneladas fabricadas pelos sete paizes referidos, nada menos de quatro milhões e seiscentos e setenta mil toneladas, das quaes um milhão e quinhentas mil não encontraram consumidores.

Agora, com o estabelecimento de um convennio internacional, Cuba terá que restringir, annualmente, a sua producção de assucar em um milhão e cem mil toneladas. Java, por sua vez, em trezentas e cincoenta mil, ficando duzentas mil para os outros cinco paizes signatarios do pacto.

MARTINS CASTELLO

Ainda a questão do preço do café a 100 rs.

A importante reunião de hontem na Associação Commercial

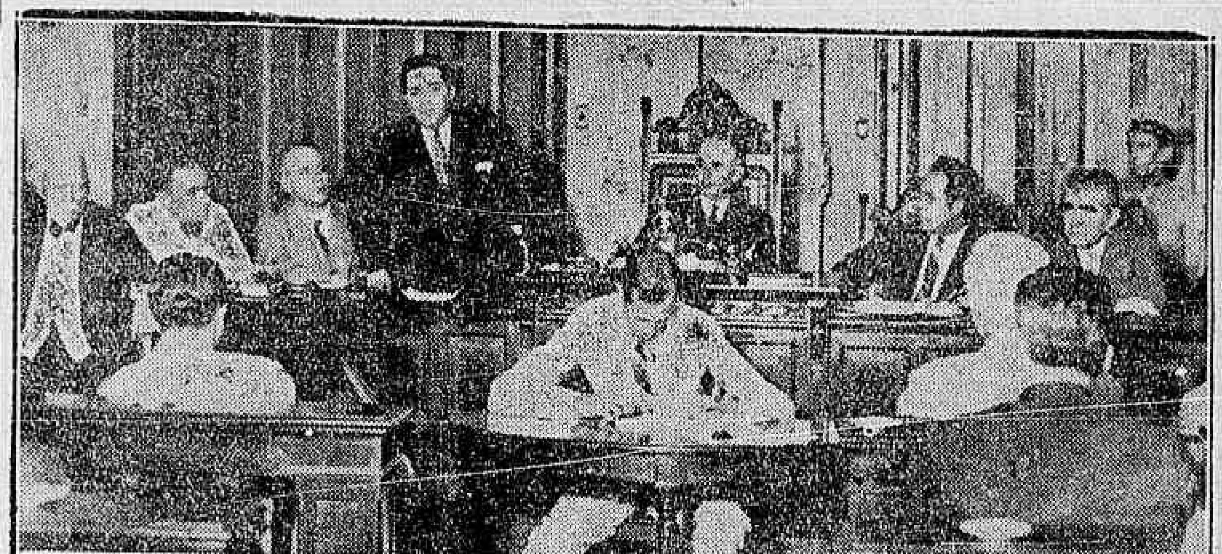

Um aspecto da mesa quando falava o dr. Bulhões Pedreira e a numerosa assistencia

A reunião de hontem, que, foi das mais movimentadas de que ha noticia nos annaes da Associação Commercial do Rio de Janeiro, foi justamente convocada com o fito exclusivo de providenciar, para que, a questão do preço do café em chicara tivesse uma solução definitiva.

Presidiu a sessão o sr. Seraphim Vallandro, fazendo parte da mesa, além do secretario da Associação, os srs. dr. Bulhões Pedreira, advogado do Centro dos Proprietarios de Cafés e o sr. Antonio Bello, presidente do referido Centro.

Pelo sr. Heitor Beltrão, secretario da Associação Commercial, foi lido o seguinte telegramma dirigido pelo sr. Seraphim Vallandro, ao presidente da Republica e referente á questão do café:

"Dr. Getulio Vargas, D. chefe Governo Provisorio da Republica. — Rio. — Tenho honra levar conhecimento Vossa Excellencia situação insustentavel se encontra numerosa classe proprietarios estabelecimentos cafés, representando sustento muitas dezenas milhares pessoas nesta capital. Desde que interventor na questão café cem réis resolveu desacatar laudo unanime commissão arbitral composta tres representantes, um do interventor, outro ministro Commercio, outro interessados, que todos esforços têm sido levados effeitos afim evitar desapparecimento cafés bem installados que não podem vender chicara preço inferior todas as demais cidades paiz. Avolumando-se, dia a dia, prejuizos desses commerciantes, que estão malbaratando seus capitaes e de terceiros, o que é, afinal, acto deslise perante credores, punido pelas leis que consideram fraude negociante vender conscientemente com prejuizo, e ante irreductibilidade interventor, ha mais dous mezes, classe fica deante dilemma suspender venda café ou fechar portas, para não desobedecer autoridade que, se desobedecida, mandaria, de resto, fechal-as, conforme decreto. Nessa emergencia, proprietarios cafés terão dispensar em massa seus empregados e tomar resolução definitiva, o que farão, sob maximo respeito governo Vossa Excellencia, sem nenhum espirito represalia, mas apenas como medida legitima defesa da liberdade commercio estrangulada interventor, apesar mencionado laudo. Associação Commercial Rio Janeiro não póde desinteressar-se situação desses companheiros sacrificados, com os quaes é solidaria e aos quaes não póde desaconselhar attitude assumida, unica lhes poderia caber. Cumpro, portanto, dever desta communicação num justificado confiante appello alta visão administrativa e indiscutivel patriotismo que caracterisam preclara personalidade Vossa Excellencia, porque salvação patrimonio da citada classe exige, infelizmente, cada um tome directriz dentro 24 horas, esgotados como se acham de recursos materiaes que, até aqui, abnegadamente, empregaram, no receio de inquietar attenções do governo, que todos queremos vença, galhardamente transitorias difficuldades nacionaes e mundiaes do momento. — Saudações attenciosas. — Seraphim Valandro, presidente Associação Commercial Rio Janeiro".

Em seguida occupou a tribuna o sr. Mario Bulhões Pedreira, que fez o historico da questão do café a 100 réis a chicara, salientando, que, quando os proprietarios de cafés sujeitaram-se á uma commissão arbitral, bem sabiam que a justiça do seu caso seria resolvida, jamais esperando que o interventor deixasse de cumprir o laudo da commissão. Referindo-se ao momento, diz que deve haver uma decisiva e immediata deliberação, por parte dos commerciantes no genero, sem o que, as casas serão fatalmente fechadas, não pelos seus proprietarios, mas pelos seus credores, deante da situação criada pelo interventor federal.

O representante do Centro dos Botequins e Restaurantes, ali presente, dr. Nelson Campos, pediu a palavra, para discutir o projecto.

Após largas considerações, de critica vehemente da acção nefasta do sr. "Bergamino", que, só tem procurado fazer o mal ás classes laboriosas da Capital Federal, apresentou algumas emendas ao projecto em questão.

Falou depois o sr. Seraphim Vallandro que declarou ao advogado do Centro dos Botequins, já ter tomado todas as providencias, que o caso requeria.

Pediu a palavra o sr. Albino Rodrigues dos Santos, conhecido elemento agitador de assembléas, que, não pertencendo a Associação da Classe, entretanto occupou-se largamente do assumpto, para terminar incitando a gréve, para o que, concitava aos proprietarios de cafés, o fechamento geral das casas. A proposta do sr. Albino, além de impraticavel, foi tomada como gracejo.

Para uma explicação falou ainda o sr. Vallandro que disse já ter procurado o chefe de policia e outras autoridades, e garante que a propriedade será defendida caso seja necessario essa medida extrema.

O sr. Ernesto Baptista da Silva declarou que ouviu o proprio dr. Adolpho Bergamini dizer que não acataria a decisão da Commissão Arbitral.

Havendo divergencia sobre certos pontos discutidos na assembléa, foi resolvido, que, o caso ficasse entregue á competencia do illustre presidente da Associação Commercial; tendo lhe sido dado amplos poderes pelas associações ali representadas, para um entendimento com o chefe do Governo Provisorio, que, viesse pôr termo a tão debatida questão.

Dinheiro a rodo...

Foi descoberta, na Italia, uma quadrilha de falsarios!

ROMA, 14 — (Havas) — Telegramma de Genova annuncia que foi descoberta, ali, pela policia, vasta organização para o fabrico de moedas falsas de dez e vinte liras. As diligencias proseguiam.

Um despacho de Milão noticia, por outro lado, que foram presos ali, diversos individuos accusados de falsificar e pôr em circulação notas bancarias de cem liras.

E'cos dos festejos do dia 13 de maio, na Policia Militar

A Cia. de Metralhadoras da Policia Militar, alojada no quartel general á Avenida Salvador de Sá, commemorou no dia 13 de maio, o 122º anniversario da criação da Polici. Militar, com um programma variado de athletismo e outro jogos interessantes.

O nosso director, dr. Macedo Soares accedendo a uma gentileza ao cap. Alfredo Madureira, zeloso e abnegado commandante da referida Companhia, compareceu aos festejos levados a effeitos naquelle dia.

E trouxe de lá a melhor impressão, não sómente pela ornamentação caprichosa das dependencias onde se aloja aquella importante unidade da Policia Militar, como pelo que presenciou do variado programma cumprido á risca.

Assim é que teve elogios para as provas que muito lhe agradaram de "cabo de guerra", corridas de estafetas com obstaculos diversos, saltos de caixa, desmontagem e montagem ao mesmo tempo de uma metralhadora pesada "Hotchkiss", dentro de curto espaço de 32 segundos, com a circumstancia do operador realizal-as a olhos vendados.

Aliás, não é crivel que se possa fazer essa prova em menos tempo, devido á engrenagem complicada da poderosa arma de guerra.

Isso vem, sobremaneira, demonstrar que entre a soldadesca da Cia. de Metralhadoras da Brigada, é evidentemente ministrada uma instrucção methodica e de maxima utilidade.

Essa prova foi assistida com grande interesse pelo dr. Salgado Filho, 4º delegado auxiliar.

Merece tambem especial registro a solennidade, antes de tudo, significativa da apposição no alojamento das praças, do retrato do Patrono da Cia., cap. Albino Monteiro, da Policia Militar, já fallecido ha alguns annos, homenagem postuma, e que, por isso mesmo, diz alguma coisa do valor militar do cap. Albino, dizendo-o do mesmo modo da iniciativa dos promotores.

Falou por occasião o 1º ten. Vicente Pereira, official culto e não menos valoroso da Cia., pondo em relevo as qualidades do homenageado, lembrando aos seus camaradas os seus exemplos de trabalhador incançavel pelo brilho da Corporação a que sempre engrandeceu e honrou.

Houve baile, que se prolongou das 19 ás 22 horas, para as praças no seu alojamento festivamente ornamentado.

Tocou um "jazz-band" cedido gentilmente pelo general Pantaleão Telles.

A's praças, como ás suas familias, foram servidos doces, refrescos, etc.

Os nossos parabens ao capitão Alfredo Madureira.

DEMORADAS CONFERENCIAS PARTICULARES...

Longa conversação, em Genebra, entre os srs. Arthur Henderson e Dino Grandi

Arthur Henderson

GENEBRA, 13 (Havas) — Os diversos estadistas europeus que aqui já chegaram para a reunião do Conselho da Sociedade das Nações realizaram, hoje, demoradas conferencias particulares, das quaes pouco transpirou.

O sr. Henderson, da Grã-Bretanha, foi recebido, ao meio-dia, pelo sr. Grandi, da Italia, com quem almoçou e de quem só se separou cerca das quatorze horas.

Tanto a delegação britannica como a italiana guardam a mais rigorosa reserva em torno do assumpto abordado pelos dois ministros nessa palestra. Acredita-se, porém, que nada se tratou entre elles sobre o accordo naval, porquanto espera-se ainda a resposta da França, que o sr. Briand trará, provavelmente, amanhã cedo. Parece que os assumptos principaes da conversação entre os ministros do Exterior, da Inglaterra e da Italia foram a ordem do dia da Commissão Européa, de que consta materia relevantissima, e, principalmente, a questão da união aduaneira austro-allemã.

HEMORRHOIDAS

Cura radical. Processo novo unica applic. sem oper. nem dôr.

DR. MIGUEL MEIRA

Av. Almte. Barroso, 11 (edif. Lyceu)

Telephone 2 - 3778

O recolhimento dos depositos ás Caixas Economicas

Um decreto do governo regulamentando o assumpto

O chefe do governo provisorio assignou, hontem, o seguinte decreto, rectificando o decreto n. 19.870, de 15 de abril do corrente anno:

O chefe do governo provisorio da Republica dos Estados Unidos do Brasil,

Usando das attribuições contidas no art. 1º do decreto n. 19.398, de 11 de novembro de 1930, decreta:

Art. 1º — Serão recolhidos obrigatoriamente ás Caixas Economicas, onde as houver:

a) — os depositos judiciaes em dinheiro, salvo os que devam ou possam ser feitos nas repartições federaes;

b) — os depositos em dinheiro para garantir a execução de qualquer contrato, uma vez que excedam de dez contos de reis;

c) — os depositos em dinheiro para garantir a prestação de qualquer serviço ou o fornecimento de qualquer utilidade — salvo quando exigidos pelos Estados ou municipios nos serviços ou fornecimentos de seu immediato interesse.

Art. 2º — As importancias em dinheiro mencionadas na letra c do artigo precedente, quando cobradas de empresas concessionarias de serviços publicos, serão por ellas recolhidas, em seu proprio nome, ás Caixas Economicas das comarcas onde as receberem.

§ 1º — Essas importancias não vencerão juros em favor das empresas, mas tão somente, em favor dos consumidores, que os reclamarem, uma vez que o façam por intermedio das mesmas empresas.

§ 2º — Quando taes juros tenham sido pagos directamente pelas empresas, serão restituidos pelas Caixas Economicas nas quaes tiver sido feito o deposito, á taxa que nellas vigorar.

§ 3º — Só se contarão juros por occasião da liquidação final do deposito.

§ 4º — Os depositos exitesntes na data da publicação deste decreto, só vencerão juros depois de integralmente recolhidos.

§ 5º — O saldo da conta de depositos verificado em cada mez será recolhido á Caixa no decorrer do mez seguinte.

§ 6º — As importancias recebidas, pelas empresas, em deposito, anteriormente ao decreto n. 19.870, serão recolhidas ás Caixas Economicas, dentro do prazo de cinco annos, á razão de uma quinta parte por anno (decreto n. 19.870, art. 2º § 1º).

Art. 3º — A falta de cumprimento da obrigação de recolher qualquer quantia á Caixa Economica, conforme determina o decreto 19.970, sujeita o infractor á multa de 20 °|° sobre a mesma quantia, multa que será imposta pelo ministro da Fazenda sob proposta do respectivo Conselho de Administração (decreto 19.870, art. 3º).

Art. 4º — E' facultativa a remoção para as Caixas Economicas dos depositos judiciaes em dinheiro, anteriores á vigencia do decreto 19.870, não cabendo aos depositarios judiciaes qualquer iniciativa a respeito, mas tão somente, atender ás determinações do juiz do processo.

Art. 5º — Os Conselhos de Administração das Caixas Economicas exercerão a fiscalização de que trata o art. 4º do decreto 19.870, directamente ou por delegado de sua confiança, especialmente designado para aquelle fim.

Art. 6º — Este decreto entrará em vigor na data de sua publicação.

Art. 7º — Revogam-se as disposições em contrario.

Rio de Janeiro, 13 de maio de 1931, 110º da Independencia e 43º da Republica. — (a) Getulio Vargas, José Maria Whitaker.

Conferencia Internacional do Trabalho

Sua inauguração no proximo domingo e os paizes que enviaram delegados

Será inaugurada, officialmente, em São Paulo, no proximo dia 18, ás 13 horas, sob a presidencia do ministro do Trabalho, Industria e Commercio, a Conferencia Internacional do Café, convocada pelo Brasil em virtude da moção votada pela do mesmo genero, realizada em Nova York, em 1902.

Comparecerão a esta conferencia, os seguintes paizes, interessados na industria da producção e distribuição do café:

Equador — Sr. Carlos Wately; Possessões Hollandezas — Sr. H. J. Duvvas; Venezuela — Ministro sr. Julio Sardi; Mexico — Sr. J. C. Azevedo; São Salvador — Sr. Gustavo A. Ruiz; Guatemala — Sr. Charles Cameron e sra. Hinra Green e Armant Legendre; Columbia — Sr. Mariano Os Pina Perez; Panamá — Sr. Samuel A. das Neves; Possessões Portuguezas — Sr. José Augusto de Magalhães; Possessões Britannicas — Sr. Stanley G. Irving; e Paraguay — Sr. Daniel Monteiro de Abreu.

Declararam não poder comparecer — Nicaragua, Honduras e Haiti.

O Governo Federal terá como delegado o dr. Henrique de Souza Queiroz e como conselheiro technico, por parte do Ministerio da Agricultura, o dr. Augusto Ferreira Ramos.

NOTICIAS DE NICTHEROY

CONDEMNADOS, FORAM RECOLHIDOS A' PENITENCIARIA

O dr. Antonio Ciuffo, director da Penitenciaria de Nictheroy, communicou ao dr. Affonso Rozendo, juiz criminal, terem entrado no presidio os réos Pedro Nunes da Silva, condemnado pelo jury de Macahé, e Gustavo Francisco Tito, condemnado por Itaperuna.

EXONERADO UM INVESTIGADOR DA POLICIA FLUMINENSE

Tomando em consideração a denuncia apresentada, ha poucos dias, por varios jornaes, contra o investigador Schuller, numero 173, da policia fluminense o qual, bastante alcoolizado, praticou violencias na rua Visconde do Rio Branco, na vizinha capital, o 3.º delegado auxiliar mandou fazer as necessarias syndicancias, em virtude das quaes foi o investigador 173 exonerado.

A policia está, agora, á procura do individuo que acompanhava o ex-investigador nas suas desordens.

PRINCIPIO DE INCENDIO NUMA CASA DE HABITAÇÃO COLLECTIVA

Em Nictheroy, na casa de habitação collectiva situada á rua Visconde de Itaborahy, n.º 512, em consequencia do descuido de um dos moradores, houve, hontem, um principio de incendio.

Num dos commodos da referida casa residem Alfredo Moraes e João Azevedo, empregados da Companhia Cantareira.

Pela manhã, quando Alfredo Moraes limpava uma peça de roupa, com auxilio de gazolina o seu companheiro atirou um phosphoro acceso na vasilha contendo aquelle inflammavel.

Avisada a Companhia de Bombeiros, compareceu ao local o material necessario, conseguindo extinguir o fogo no inicio.

Prorogado o prazo para importação de machinismos

O sr. Getulio Vargas assignou um decreto na pasta do Trabalho, prorogando, até 30 de novembro de 1931, o prazo estabelecido pelo art. 1º do decreto 19.739, de 7 de março de 1931, que dispõe sobre a importação de machinismos no territorio nacional, e approvando o regulamento para a boa execução do mesmo decreto.

Pavoroso incendio no Japão

Duas mil e quinhentas pessoas sem abrigo!

TOKIO, 14 — (Havas) — Violento incendio, attribuido a moveis criminosos, destruiu, á noite, em Shirane machi, na Prefeitura de Nigata, a cerca de 240 kilometros desta capital, varios edificios publicos e cerca de duas mil e quinhentas habitações particulares.

Ha fundado receio de que tenham perecido no sinistro, trinta pessoas ou mais. O fogo lavrou por espaço de seis horas. Acham-se ao desabrigo dois mil e quinhentos habitantes, approximadamente.

A reforma tributaria de Minas

Foi boa a impressão causada pela conferencia do sr. Pandiá Calogeras sobre o assumpto

BELLO HORIZONTE, 14 (D. T. M.) — A conferencia realizada pelo ex-ministro Pandiá Calogeras, no salão nobre da secretaria da Agricultura, sobre a reforma tributaria de Minas, causou boa impressão, mostrando-se o conferencista extremamente optimista.

O sr. Calogeras affirmou que, no seu entender, é auspiciosa a finança de Minas, pois, a divida externa fundada é relativamente insignificante, a interna não representa um onus demasiado e a fluctuante não passa de uma apertura passageira, ou de simples caso de thesouraria, tal a potencialidade economica do Estado.

O conferencista expoz ainda, o que ha de bom e máo na actual tributação fiscal e na uniformidade das medidas financeiras, ha muitos annos seguida, objectivando dois pontos mais resistentes na organização mineira, isto é, o café e a pecuaria.

Relembra a criação do imposto territorial para affirmar que é sobre elle, principalmente, que deve girar os alicerces da reforma tributaria que se fará em Minas

SECÇÃO CINEMATOGRAPHICA

"QUARTIER LATIN", A OBRA PRIMA DE MAURICE DEKOBRA, QUE O GLORIA COMEÇA A EXHIBIR SEGUNDA-FEIRA PROXIMA

Carmen Boni amando Ivan Petrovich numa das passagens mais romanticas do "Quartier Latin", do Programma Urania

Na collecção preciosa de telas magnificas e de visões soberbas que encerra, o "Quartier Latin" impressiona e arrebata, pois realiza exactamente dentro de um grande espectaculo, um grande e surpreendente motivo de belleza. Historia viva e arrebatadora de todo um bairro tradicional, através os seculos, pela bohemia desenfreada que o caracteriza, o "Quartier Latin" se impõe pelo realismo e pela sinceridade com que reproduz factos reaes e humanos da vida agitada do famoso bairro. Um outro motivo de forte suggestão do grandioso film que o "Programma Urania" vae lançar tão auspiciosamente, na segunda-feira proxima, é a lista dos nomes consagrados e prestigiosos que nelle actuam: Carmen Boni, figura de grande relevo e de grande destaque, que vive um papel de intensa dramaticidade; Ivan Petrovich, que realiza uma "performance" notavel e Gina Manés, que tem uma verdadeira criação genial. Mas os grandes, os mais enthusiastas louvores devemos encaminhar para a cerebração genial de Maurice Dekobra, que plasmou no "Quartier Latin" as suas mais finas sensibilidades de artista e o seu maior contingente de observações, realizando, assim, dentro de um espectaculo sensacional, uma pagina humanissima e real da vida bohemia de Paris... Já na segunda-feira teremos a grande emoção de "Quartier Latin", no Gloria, da Companhia Brasil Cinematographica.

FALTAM DOIS DIAS, APENAS, PARA QUE TODOS VENHAM A CONHECER "ANJOS DO INFERNO" — A GRANDE MARAVILHA DA UNITED ARTISTS

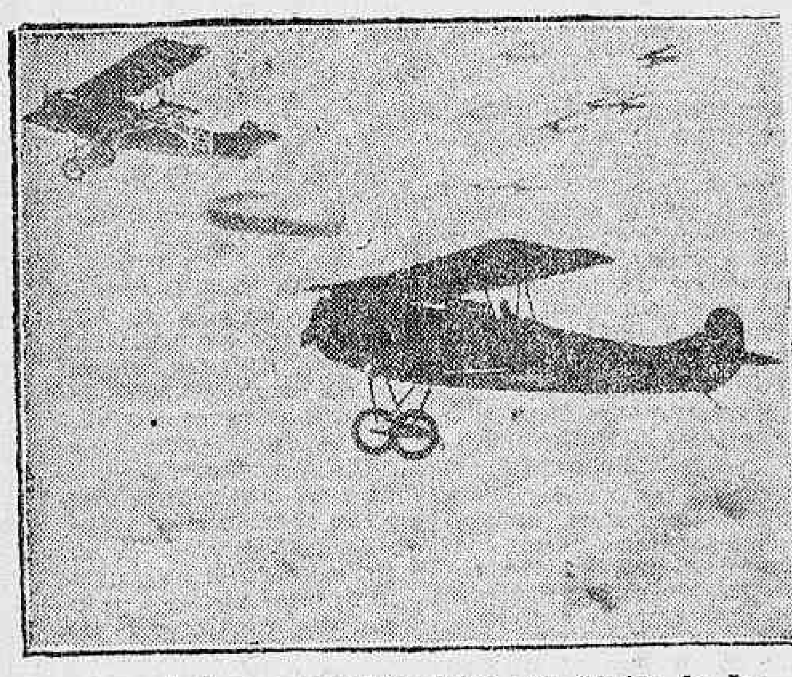

As evoluções e os combates aereos em "Anjos do Inferno" são formidaveis. Este film estréa segunda-feira, no Capitolio

Dois dias. Apenas dois dias e a cidade inteira se voltará para o grande espectaculo da semana, que é "Anjos do Inferno", a super da United Artists. O Capitolio, segunda-feira, dia 18, inicia as exhibições dessa producção de extraordinario valor que Howard Hughes produziu e dirigiu para a United Artists. "Anjos do Inferno" é o film carissimo, que custou quatro milhões de dollares e que levou tres annos para ser feito. O seu productor teve que enfrentar uma serie enorme de difficuldades, lutou contra toda a sorte de impecilhos, mas o [illegible] não se fez esp[illegible]... "Anjos do Inferno" constituiu, depois de exhibido, uma das victorias mais formidaveis que o [illegible] já con[illegible]stou. "Anjos do Inferno" vae, finalmente, depois de tantos mezes de propaganda, ser dado a conhecer ao publico que, ao deixar o Capitolio, depois da sua exhibição, sentirá toda a belleza de suas scenas, toda a grandiosidade de seus episodios. Jean Harlow é a estrella e o seu papel vae causar sensação; James aHll e Ben Lyon apparecem ao seu lado.

O film é sonoro, musicado com algumas partes faladas, em inglez e allemão.

Dennis King, o magico tenor da téla

Um só film bastou para que Dennis King, applaudido nos theatros americanos, conquistasse definitivamente as sympathias e as preferencias do publico que, em todo o mundo, se interessa pelo cinema.

Um só film deu ao cantor illustre e famoso as glorias de uma situação, na téla, que outros não conquistaram com annos seguidos de trabalho intenso e constante.

Esse film, lembrado ainda hoje, foi "O Rei Vagabundo", trabalho de arte da Paramount, trabalho que o publico carioca viu uma vez, enthusiasmo e applaudiu freneticamente; esse film foi a recomposição da epopéa magistral de François Villon, o poeta vagabundo, o espadachim que conseguiu, com a sua audacia notavel, vencer o rei de França e sentar-se no throno augusto onde imperavam principes de sangue.

Quem se não lembra de "O Rei Vagabundo"?

Quem se não lembra desse film portentoso cujo colorido era de uma belleza sem par e cujas canções electrizavam?

Pois é esse o fil mque a Paramuint vae apresentar, em reprise, no Imperio, segunda-feira proxima e qu eo nosso publico applaudirá uma vez mais maravilhado.

O proximo film do Phenix

Na proxima semana o Phenix muda o seu programma; irá iniciar a exhibição do melhor film realista de todos os tempos, intitulado "A Escola da Volupia", que no genero "só para adultos" baterá todos os records dos films que o templo realista da Avenida Almirante Barroso têm exhibido.

Por óra manterá em cartaz o film "Despertar dos Sexos", que tanto successo tem alcançado.

Para muito breve no palco, as Brgeirices Synchronizadas.

"Sem novidade na zona..."

Uma gozadissima comedia synchronizada vae tambem 2ª-feira na téla do Eldorado.

"Sem novidade... na zona", espirituosa parodia ao famoso film "Sem nòvidade no front" vem mostrar que em materia de coisas engraçadas não é verdade que não ha nada de novo no front cinematographico.

A guerra em vez de fazer chorar vae fazer rir. E rir a bandeiras despregadas vae ser uma nova fórma de patriotismo.

Carlito, o artista que o mundo inteiro homenagea, a quem presta o tributo que a sua arte e a sua genialidade reclama, Carlito, esse idolo não de um continete apenas, mas do mundo inteiro...

"Limite", film differente

Mario Peixoto, ao escrever a historia de "Limite", o primeiro film brasileiro de "avant-garde" não teve absolutamente a intenção de tecer um enredo cheio de peripecias emocionantes, nem sempre verosimeis, mas que o publico aceita por já se achar acostumido a ellas.

Nada disso, limitou-se a apresentar um trecho de vida, vulgar nos seus incidentes, mas interessantissimo na maneira como esses incidentes são apresentados.

"Limite" é um film differente de tudo quanto já se fez em materia de cinema.

A sua technica é moderna, curiosa e original.

O film, que foi escripto e dirigido por Mario Peixoto, vae ser apresentado a um numero de convidados domingo as dez e meia horas da manhã, no Capitolio.

A Cinedia é que apresenta esse trabalho de Mario Peixoto.

"NOITES VIENNENSES" O GRANDE FILM CONSAGRADO UNANIMEMENTE PELAS FIGURAS DE MAIOR PRESTIGIO NA MUSICA E NAS LETRAS NACIONAES

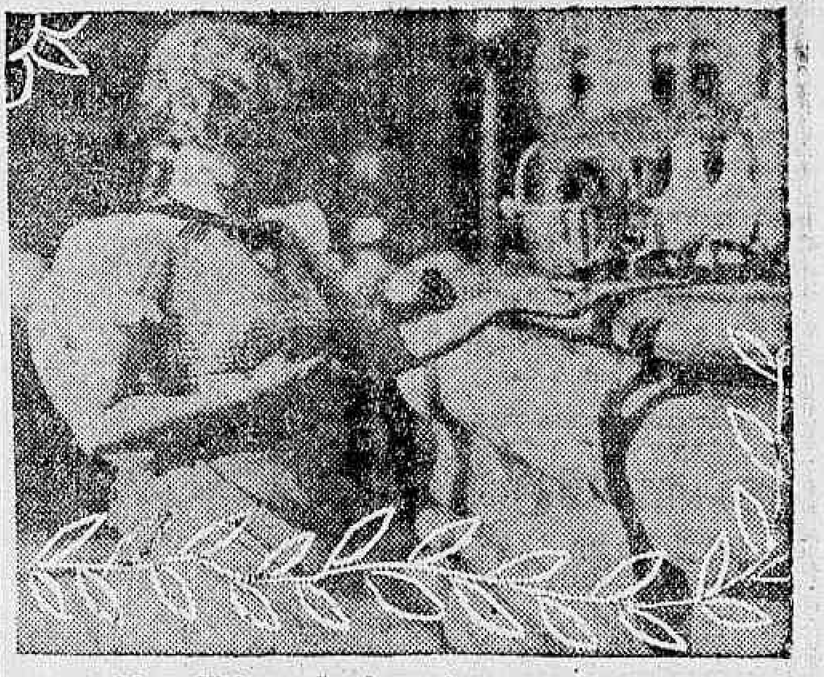

A deliciosa Vivienne Segal, que tem uma actuação maravilhosa em "Noites Viennenses" da Warner-First

Toda a cidade está ao par da verdadeira consagração que "Noites Viennenses" teve por parte das figuras de maior projecção nos scenarios da nossa musica e das nossas letras, na exhibição especial a ellas offerecida antehontem no Palacio-Theatro da Cia. Brasil Cinematographica.

Aqui se seguem, num attestado fidelissimo de que essa consagração foi um verdadeiro acontecimento, algumas das opiniões dos cultos que compareceram á exhibição especial do grande film. Muitas dessas apreciações artisticas do valor da finissima pellicula deixamos para publicar depois.

O dr. Itibêro da Cunha, o brilhante e querido critico musical do "Correio da Manhã" teve as seguintes palavras para a obra maravilhosa da Marnes-First; "Noites Viennenses" reune qualidades que são muito communs nos films synchronizados: sentimentalidade sadia, uma historia de amor discreta e encantadora que chega, ás vezes, a emocionar profundamente e, sobretudo, uma musica delicada, de bella fetiura, sempre condizente com o assumpto, rematando com uma pagina symphonica de surpreendente effeito e lindissima suggestão pela evocação de um thema amoroso que pode ser tido como o "leitmotiv" de toda a aventura amorosa.

Não lhe falta vida e vibração. A synchronização é perfeita. Trata-se, neste caso de uma verdadeira obra de arte, tão fina e emocionante, que despertará, de certo, a curiosidade e o interesse de todsa as almas de artistas." O professor Oscar Fernandez, figura de immenso prestigio no alto mundo musical do Brasil, escreveu: "Noites Viennenses" é uma lição de belleza e um repouso delicioso para os nossos nervos cançados do seculo machina". A senhora Iracema Guimarães Villela, a mais robusta das cerebrações femininas de nossa terra apreciou o film assim: "Sahi das "Noites Viennenses" verdadeiramente encantada. E' um film que enthusiasma e emociona." O apreciado critico de arte Augusto Cesar Lopes Gonçalves referiu-se ao film do modo seguinte: "Noites Viennenses" é uma fita de arte deliciosa, um "crescendo" adoravel de formosas emoções. Vel-a e ouvil-a traz momentos de intenso e inesquecivel goso espiritual."

Olegario Marianno, o poeta da cidade tambem viu o film e tambem se apaixonou por elle e cuja apreciação divulgaremos em tempo. "Noites Viennenses" terá uma "première" no dia 25 do corrente no Palacio-Theatro da Cia. Brasil Cinematographica.

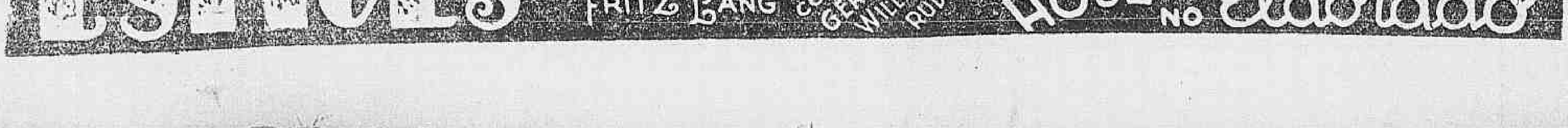

SECÇÃO CINEMATOGRAPHICA

Céo em chammas

J. Harold Murray, o galã de "Céos em Chammas" um film da Fox

Emocionante em seu desenrolar amoroso e lindo pelos scenarios soberbos e naturaes que encerra, esta producção da Fox Movietone, com J. Harold Murray e Lois Moran é um espectaculo maravilhoso para os olhos e para os corações amantes, porque há o romance de amor entre Harold Murray e Lois Moran é uma das paginas cinematographicas mais delicadas que já foi dado assistir. "Céo em chammas" é a proxima pellicula Fox, que o Pathé Palace apresentará segunda-feira vindoura.

"MULHER ENTRE AMIGOS"... "UM" PREFERIA AMAR... O "OUTRO" TRABALHAR!

Um beijo vulcanico de Bebé Daniels e Ben Lyon em "Mulher... entre amigos da Warner-First

"Mulher Entre Amigos", o film da Warner First, que vae apresentar Bebe Daniels mais **artista** e mais **mulher**, ahi vem, na proxima segunda-feira, por intermedio do Odeon da Companhia Brasil Cinematographica. — Nesse film de **dois Homens e uma Mulher**, os amigos são Lewis Stone e Ben Lyon e Elle é Bebe... — Elles são socios e, emquanto o primeiro só cuida de amar, o outro só pensa nos negocios... — Mas surge a mulher adoravel... e os papeis são invertidos... Um se retrae e procura encontrar o esquecimento no trabalho e o outro abandona os papeis pelos braços da perigosa francezinha, que é **Bebe**. — Historia encantadora, interpretes admiraveis.. Eis o que é esse film em que Bebe Daniels trabalha, pela primeira vez ao lado de seu marido de verdade, o sympathico Ben Lyon.

"Tentação", um film em que tudo é tentação mesmo...

Haverá palavra mais tentadora do que — tentação?

Ponham-se a pensar e concluirão que é impossivel encontrar outra.

— E a palavra mulher? indagará alguem. Realmente ha muita tentação nessa palavra, mas quem fala em tentação não fala tambem, logo, em mulher?

Puzemos a pensar estas coisas quando assistimos o film com que o Eldorado nos vae brindar segunda-feira.

Chama-se "Tentação" e tem como astros Lois Wilson e Lawrence Gray e a secundal-os Ellee Percy, Billy Bevan e outros.

Toda a trama da acção gyra em torno da tentação e, pois, o titulo foi acertadissimo, como no original inglez — Temptation...

Elle foi tentado. Tentado pelo vicio. Ella foi tentada...

Tentada de varias maneiras como sómente se póde compreender bem assistindo o desenrolar do film.

Tentada primeiramente pelo dinheiro de um joven millionario... decidido a conquistal-a...

Tentada pela tentação de afastal-o de todas as tentações...

Com tantas justificativas para o seu titulo — não é mesmo uma tentação procurar ir ver essa magnifica producção moderna e synchronizada Columbia — na sua nova phase de grande productora?

Theatro Lyrico
Empresa A. Sonschein

HOJE e todos os dias, das 2 horas em deante, em matinée e soirée
Cine e Music-hall

NA TELA:
"Os malucos do jazz"
Com Arthur Lake e Olive Borden.

NO PALCO:
As grandes attracções da
Sout American Tour
The Black Revue
Com Les Spillers.
"S. M. BOBY I"
"SONIA VEIGT"
WALDOR y WIGOR
"LES VIEVARIS"
Horario do palco: 4,30 e 9,30 horas.

PREÇOS POPULARES

Amanhã, na téla:
A Estrella da Fortuna
extraordinario super-film

Breve:
REX, MARA Cº.

"Esposas e namoradas" — Um ambiente de terror constante não impede que Cupido trabalhe!

"Esposas e namoradas", esse film "amor e mysterio" que tem o enorme valor de nos mostrar, novamente, adoravel Billie Dove acompanhada pelo impeccavel Clide Brooke o novo — novo no écran, porém velho nos theatros — e já victorioso Sidney Blackmer e a deliciosa e loura Leila Hyams, desenrola-se, todo elle, em uma casa, que, dizem, é "mal assombrada", com scenas de arrepiar os cabellos e de enregelar ..

Um crime de morte enche de sombras sinistras o ambiente todo... Os sustos e sobresaltos são constantes...

Pois, mesmo assim, o Amor nasce em muitos corações, fazendo-os esquecidos, por momentos, dos reaes perigos da tenebrosa situação... Mas é que Billie Dove, com sua figura privilegiada de mulher irresistivel de seducção, enche o film todo com o encanto unico de seu porte de verdadeira "lady" e de Bella de verdade!

Um dos grandes cinemas da Cia. Brasil Cinematographica vae exhibir, brevemente, e por muitos dias, esse film delicioso.

THEATRO S. JOSE'
Empresa Paschoal Segreto

HOJE — A's 3,40 e 8,45—HOJE
Continuação do grande exito do sainete em 3 actos:
"O Tio de Corumbá"
Original de Humberto Cunha

NA TELA — Desde 2 horas
O grande film de extraordinarias e emotivas aventuras:
"O Lobo do Mar"
com MILTON SILLS e JANE KEITH

2ª-FEIRA — NA TELA:
"O BARQUEIRO DO VOLGA"
O grande film da revolução social na Russia dos Czares.

Duas mulheres admiraveis

E' interessante observar que nos films que presentemente estão em exhibição no Capitolio e no Imperio as figuras centraes sejam, como por um interessante accordo, duas mulheres: Claudette Colbert e Lupe Velez, duas figuras de temperamentos diversos, não ha duvida mas admiraveis ambas e ambas irresistiveis.

As duas estrellas, cada qual no seu genero, cada qual no seu film cada qual no seu argumento, vencem, como poucas vezes têm vencido mulheres no cinema.

E a gente fica sem saber qual dellas é maior ou qual mais interessa

O que não ha duvida é que ambas vencem, arrastando o publico ao cinema onde apparecem conquistando applausos que são iguaes para ambas.

ELETRO-BALL
R. Visc. Rio Branco, 51

HOJE HOJE
EMPOLGANTE TORNEIO DO MAIS ARROJADO SPORT

NO CINEMA
Vaqueiro apaixonado
Hoot Gibson — 7 actos
JORNAL UNIVERSAL
VARIEDADES VARIEDADES

ELETRO-BALL
R. Visc. Rio Branco, 51

PORQUE "MULHER CONTRA MULHER" HA DE AGRADAR

Betty Compson, a encantadora estrella de "Mulher contra Mulher" da British, para o Programma Serrador, que veremos breve

A Tiffany fez um film, que Victor Saville dirigiu e o Programma Serrador vae nos offerecer dentro em pouco tempo. Estão ahi tres elementos de responsabilidade, como garantia do exito que vae encontrar "Mulher Contra Mulher", um film do qual todos hão de gostar. Ha nelle o romance que empolga, principal razão do seu successo; ha nelle a montagem luxuosa, e bem sabemos como o "fan" gosta de ver essas montagens; ha nelle uma musica explendida que, além de tudo, é cantada e bailada pela principal artista; e ha nelle, sobretudo, os artistas escolhidos por Victor Saville, na crença de que o nosso publico, como quasi todo o publico do mundo, faz uma questão especial e principal em ter artistas conhecidos e queridos como protagonistas dos films que vae ver.

Pois bem, "Mulher Contra Mulher" não tem apenas um, mas tres nomes no cartaz. Betty Compson é a principal figura; Juliette Compton é a sua rival nos amores de George Barraud, uma galã que merece todo destaque pelo seu trabalho, como pela sua personalidade e apparencia. Tome-se boa nota de que, embora salientando-se um pouco, Betty Compson como principal figura do enredo não deixa muito atraz Juliette e George, cada qual perfeitamente bem em seu papel, deixando-nos a impressão de que seriam insubstitutivis.

"Mulher Contra Mulher" vae constituir mais uma nota de arte e forçosamente um exito grande de bilheteria, pois que é dessas pelliculas que despertam enchentes. E nós o teremos muito breve em um dos cinemas da Companhia Brasil Cinematographica.

"TRADER HORN" E' O FILM QUE OS OLHOS E OS OUVIDOS DO MUNDO ESTAVAM PEDINDO, HA MUITO TEMPO!

Ahi está Edwina Booth, que vive o elemento amoroso de "Trader Horn", o film-milagre de 1931

Ha muito tempo os olhos e os ouvidos do publico pediam um espectaculo verdadeiramente sensacional, verdadeiramente differente, no terreno dos films sonoros.

As revistas, as altas-comedias, as comedias musicadas, as operetas, os films dramaticos, amorosos, policiaes, etc. — sempre foram bons divertimentos, sim, nada de verdadeiramente sensacional offereciam.

O publico reclamava um film, que não deixasse de ter enredo, mas que tivesse, em dóse pronunciada e através uma realização forte, brilhante, aquillo de que os films que não têm enredo, costumam dar aspectos:

Um film que se passasse na Africa, que desvendasse, com suggestões intensas, os mysterios do mundo africano, que mostrasse, de permeio com um enredo interessante, o exotismo e a fascinação do Continente Negro.

Foi quando a Metro Goldwyn Mayer pensou no livro escripto por Ethelreda Lewis mediante narrativas de Aloysio Horn, ou melhor, Trader Horn, um homem que ainda hoje vive na America, que tem oitenta annos, mas que viveu na Africa nada menos de sessenta e cinco annos!

De posse da narrativa, a Metro Goldwyn Mayer reuniu um "unit" composto de oitenta pessoas, entregou-o á responsabilidade do director de W. S. Van Dyke e o mandou para a Africa, para os logares descriptos nos episodios do livro "Trader Horn".

O "unit" passou dezoito mezes na Africa.

O mundo acompanhava os trabalhos da expedição. Ha tres mezes "Trader Horn" foi estreado na America.

Triumpho absoluto, inconfundivel. O publico da America delirou.

Havia visto e "Ouvido" o mundo africano.

O cinema sonoro fizéra o milagre de levar, num film, para qualquer parte, o som, o ruido, a vibração sonóra captada do Continente Negro!

E' por isso que "Trader Horn" é o film-milagre de 1931, e aqui no Palacio Theatro, dia 1º de junho, vae arrebatar todo o Rio de Janeiro e interromper o transito ali da rua do Passeio, onde está o grande cinema da Companhia Brasil Cinematographica.

Paixão de Mulher

Reginald Denny e Jeanette Mac Donald em "Paixão de Mulher"

Jeanette Mac Donald, o mais bello presente que o cinema sonoro nos offereceu, vae transportar-nos aos delirios de desejo e da vibração amorosa.

E' que vamos conhecer uma Jeanette "dilletante" e fascinadora, perturbando em todos os sentidos a imaginação dos homens que amam tanto o bello sexo. Reginald Denny é o galã de Miss Mac Donald nesta producção sonora da Fox Movietone. "Paixão de Mulher" — que o Cinema Odeon, da Companhia Brasil Cinematographica exhibirá em 25 do corrente. Jeanette Mac Donald, neste luxuoso film, canta a aria de "Tristão e Isolda", de Wagner.

A Cidade

Todos aquelles que, immunes da xenophobia funesta, cuja expressão reside no horror pelo capital estrangeiro, e dotados de espirito de justiça, vêem na Light um dos maiores factores da civilização carioca, devem exprimir, de preferencia, os seus sentimentos em relação a essa empresa, esclarecendo a respectiva directoria sobre todas as possiveis reclamações de quantos lhes viajam nos bondes.

Sou dos mais velhos e decididos dos partidarios da companhia canadense, cujos beneficos influxos na evolução da cidade venho seguindo com attenção desde os tempos academicos.

E', pois, com a maxima cordialidade, e convicto de lhe ser assim um bocadinho util, que vou adverti-la de um senão do trafego de seus tramways no bairro de Botafogo, aquelle, precisamente, aliás, onde o serviço está, em conjunto, melhor organizado.

Refiro-me ás deficiencias e irregularidades da linha que abrange a rua Real Grandeza, e, consequentemente, serve ás numerosas e muito habitadas ruas porque a primeira é cortada.

Somente os bondes que levam a taboleta "Praça General Osorio", passam por aquella arteria. Ora, succede que esses, além de serem durante o dia bem espaçados, só circulando com um pouco mais de frequencia das dezoito ás vinte horas, desapparecem por inteiro a partir das vinte e uma.

Resulta dahi que boa parte da população de Botafogo, toda a gente domiciliada na alludida rua e suas transversaes, fica obrigada muitas vezes a palmilhar longos trechos para ir tomar bonde ás ruas General Polydoro, Voluntarios da Patria ou São Clemente.

Não se me afigura difficil que a Light remedeie a situação, e parece-me, até, que pode fazel-o sem o menor sacrificio.

Bastaria, por exemplo, que deslocasse, a todas as horas do dia e da noite, como só o faz excepcionalmente ao anoitecer, para a linha "Praça General Osorio", parte dos carros cujo ponto terminal é Ipanema.

Não ha, no caso, differenças consideraveis de trajectoria, no tocante ás perspectivas de movimento.

Penso, mesmo, que maior affluxo de passageiros para pontos intermediarios se registrará nos bondes destinados a Ipanema, cujo percurso comprehende as ruas Bambina, São Clemente, Real Grandeza e Barroso. E' abona esta minha opinião o facto, para que peço o exame da directoria da Light, de andarem sempre com a lotação esgotada, ou quasi, os tramways da "Praça General Osorio", como succedia aos que têm as taboletas de "Copacabana" e de "Real Grandeza-Leme", quando seguiam tal percurso.

Considere a benemerita empresa com sympathia o assumpto que lhe offereço á reflexão, e tenho certeza de que vae deliberar de modo a, sem lesar, antes amparando melhor os proprios interesses, attender a justos reclamos de muitos moradores de Botafogo.

FLUMINAL

Um erro gravissimo

Muitas criticas têm sido feitas aos actos do sr. Getulio Vargas, chefe do governo provisorio, as quaes, se são bastas vezes injustas e precipitadas, não deixam de ser, em bôa parte, ditadas pelo sincero desejo de collaborar efficazmente na obra da Revolução, procurando extirpal-a da excrescencia dos erros e imperfeições.

Queremos, aliás, acreditar que muitos desses erros sejam apenas apparentes e que a grita que em torno delles se levanta seja uma explosão de fermentações personalissimas.

Não nos deve, mesmo, causar pasmo o facto de serem os actos de um governo que symbolisa os velhos anseios do nosso povo, recebidos com criticas vehementes, tanto se acha isso enquadrado na ordem natural das coisas. O contrario é que seria de natureza a nos excitar a admiração.

Em todo caso, se não havia, até presentemente, falhas na orientação administrativa do governo revolucionario, acaba de apparecer, infelizmente, a primeira.

Com effeito, se ha um erro cuja gravidade é evidente, um erro que importa na alienação de um direito inconteste, um erro que, pelas lamentaveis consequencias que acarretará, é de caracter a pôr em perigo a integridade da obra constructora da Revolução, um erro, portanto, somente o frio julgamento da critica desapaixonada e serena, é, certamente, o que vem de ser commettido com a instituição do ensino religioso nas escolas publicas.

Prova-o sobejamente a alluvião de protestos que já se ergue de todos os pontos do paiz, incluisive de elementos catholicos, embora o acto do governo ainda não se ache revestido de todas as formalidades officiaes.

Bem perceptiveis eram as "démarches", as insinuações da politica clerical junto aos próceres do novo regimen; significativos eram os assomos bellicosos de determinados representantes da egreja durante a revolução e as insolitas interferencias de outros nos negocios publicos nestes ultimos seis mezes; emfim, tudo fazia crêr que se conspirava abertamente contra a liberdade espiritual em que vivemos ha quarenta annos.

Não obstante, era extremamente improvavel que um attentado dessa ordem se concretisasse e a alma brasileira toda se mantinha tranquilla e confiante.

Realmente, não era de esperar que a Revolução, que se apresentava como a força messianica realizadora dos nossos ideaes de liberdade, encontrasse a sua expressão final no incomprehensivel paradoxo criado pela esdruxula medida que se pretende pôr em pratica.

E' bem estranho que, no momento em que se nos procura fazer entrar em uma phase de existencia caracterizada pela ausencia de leis compressoras e por um regimen de tolerancia e verdadeira democracia, se nos reconduza, de chofre, á situação de antes de 89, em que o dogma era nivelado com a disciplina scientifica e em que os interesses do Estado auscultavam os da religião dominante.

Responde ao menos o acto do Governo Provisorio á uma imperiosa necessidade que se esteja fazendo sentir? Equivale elle, porventura, á solução de algum problema que se relacione de perto com as questões vitaes que nos agitam?

Não. A medida é desnecessaria e por isso mesmo inopportuna. E quanto ao problema, se problema ha, é ás necessidades particulares da religião mais favorecida com a promulgação do decreto que a sua solução interessa.

Até aqui, vivemos na ignorancia de quaesquer difficuldades, de quaesquer perturbações que fizessem sentir a conveniencia do mais ligeiro desvio na orientação fixada em materia religiosa pela nossa lei fundamental, e isso graças a essa mesma orientação, que os quatro decennios de Republica transcorridos nos mostraram ser a formula maravilhosa da estabilidade espiritual do paiz.

Portanto, pretendendo solucionar um problema meramente ficticio, o governo acaba de exhumar um outro, este infelizmente muito real, de uma gravidade alarmante, que a Constituição de 91 já encerrara com a solução mais satisfatoria possivel.

Pretendendo instituir, como foi escripto algures, a "verdadeira liberdade religiosa", facultando o ensino das differentes religiões nas escolas publicas, o governo, em realidade, lança essas religiões umas contra as outras, offerecendo a uma dellas, por força de circumstancias por elle proprio determinadas uma situação privilegiada que apparece como o fructo de uma selecção odiosa. E' pois, augmentar assustadoramente o numero dos graves embaraços com que se preoccupam actualmente as altas autoridades da Nação, o criar a questão religiosa no momento delicado que atravessamos.

Esperamos, em todo caso, que o governo ausculte attentamente a opinião da imprensa independente e das consciencias verdadeiramente livres e que, assim, não nos arraste a uma luta ingloria cuja extensão e consequencias não podemos prever.

Fiquemos onde estamos. Será a paz, a liberdade e a felicidade. O contrario será a discordia, o dispendio de energias e a desgraça a dividir e affligir a familia brasileira.

MARIO BRAGA.

Maestro Francisco Braga

Por acto do dr. Adolpho Bergamini, Interventor no Districto Federal, foi nomeado regente da orchestra do Theatro Municipal, a maestro Francisco Braga.

Foi uma nomeação felicissima, que só merece applausos dos artistas e apreciadores da musica, porquanto, pelo seu valor reconhecido por todos, e pela sua obra, que o colloca entre os nossos maiores musicos, ninguem tinha mais direito a essa investidura.

Impressões para as sextas...

Talvez que, para muitos, seja defeito imperdoavel o falar de si proprio, ou dos seus, particularmente em lhes reconhecer os erros e defeitos maiores. De ordinario, a vida do vizinho sempre nos interessou mais que a nossa. Tanto que nos limitamos a dizer que a imprensa é um eterno sacrificio para quantos a compõem, dedicados mais á causa alheia e do pequeno soffredor que á sua propria causa. Talvez effeito dos choques de intelligencia posta constantemente á prova. Assim, o homem do jornal tem de estar mais a par dos factos e das coisas exteriores que do seu "eu". Nem sequer comprender ou aceitar nenhum jornalista que não viva a sentir as dôres estranhas e lhes dar o lenitivo que a hora comporte. Tem sido e será sempre assim. Nós havemos de batalhar ininterruptamente pelo bem collectivo, custe o que custar. Sinceramente, não que as coisas mais agradaveis ouvir lamurias a todo o instante e, de tempo a tempo, uma nota mais alegre, que a da nossa victoria... em prol de outrem...

Jámais, porém, se poderá transformar o instincto de servir ao bem publico, que, emfim, não deixa de ser o nosso. Entretanto sem desfazer da senda traçada nem sonhar, ao menos, desmerecer da obrigação que nos cerca, está parecendo que, agora, tambem se cogita levar a cabo, um desejo devéras alviçareiro para nós. Apesar dos dissidios, cremos que o programma da "União dos Trabalhadores do Livro e do Jornal" virá preencher uma lacuna muito sensivel no meio jornalistico. Só a visão abrangedora das diversas coôperações que formam o "todo" do jornal vale bem um por um dos maiores motivos de que devemos cerrar fileiras para a conquista de um quer que fosse que nos assegure dias melhores na velhice e que nos garanta das possiveis perfidias de explorações vindas do alto. Isso sem querer falar no grande mal da falta do verdadeiro profissionalismo jornalistico. Porque, muitos o exploram, como um "gancho" ou como diletantismo. E' mal sanavel, aliás, uma vez que o numero é pequeno e que a futura lei de syndicalização deve trazer responsabilidades mais pesadas para quantos pensam mais pelo bem-estar collectivo que por si mesmos.

De certo, determinada corrente notificou e persiste no erro de que se não podem juntar intellectuaes e operarios. Até parece que a mentalidade daquelles desceu ao ponto de incomprehender que alugam o seu trabalho, e que são proletarios, portanto trabalhadores como estes. Depois, a justiça commum manda que se reconheça em todos os homens o poder da intelligencia, maior ou menor, que jámais foi ou será privilegio de ninguem. A civilização conduz os povos a sentimentos mais elevados que a distincção entre os homens pelos seus mistéres, quando a utilidade para o progresso é a mesma e a diversidade continua a ser uma necessidade imperiosa aos designios humanos. Dahi o só se compreender selecções de caracteres. Ademais, isso não virá concorrer para a falta de respeito e admiração entre as hierarchias, já de ordem organizadora e já de talentos e intelligencias aclaradas, que, por si só, se sentem distinctas.

O grão de cultura a que chegamos não póde comportar restricções que diminuam o homem ante o seu semelhante. Tanto assim, que todos os povos, para um trabalho efficiente nos seus circulos e crescente engrandecimento dos paizes que o formam, buscam, agora, mais que nunca approximar as duas forças ingentes do progresso, que são o Capital e o Trabalho. E' desse reconhecimento de direitos e de deveres que o mundo inteiro vem formando alicerces solidos para a sustentação e equilibrio das justificadas vaidades patrioticas de cada povo.

Dahi o se crêr que sómente o desprendimento de uns em pról de outros, poderá trazer o bem commum, tantas vezes almejado. Unir correntes diversas é fortificar e tornar intransponivel a murada dos nossos direitos, que devem emparelhar ao dever. Então, o sacrificio será mais ameno, senão mais prazeiroso. Tenhamos uma unica bandeira e uma unica legenda: o "nós" pelos "nós"!

AGRIPINO DE ALCANTARA

JESUS, O MESSIAS DA BONANÇA

SALVA-NOS SENHOR, QUE PERECEMOS

"Mat. 8.25"

Passára Jesus todo o dia em constante operosidade e ingente doutrinação.

De seu verbo divino irradiava, fulgurantemente, a evangelização suprema da verdade, e de seus labios angelicos fluia docemente a lympha crystalina da agua viva de seu grande amor, jorrando em abundancia para os sedentos de todas as gerações.

Manancial perenne de ensinamentos sublimes se levantava na consciencia humana o pulpito sacrosanto da justiça.

E Jesus, o arauto de Deus, ia demolindo os alicerces do erro e construindo o templo real do espiritualismo christão.

Naquelle dia memoravel nos annaes do céo, Jesus curara a sogra de S. Pedro, sarára um leproso, ensinara numa série de parabolas as grandes verdades de seu Evangelho.

Ia Jesus, espalhando a semente de seu ideal, espargindo saude, vida, bençãos divinas e santo amor.

Na praia, cercado sempre de uma multidão faminta do pão celeste, Jesus sempre doutrina, préga e ensina o caminho do céo.

A um novo discipulo diz: "Segue-me e deixa os mortos sepultar seus mortos."

Urge partir para a outra banda do mar.

O dia já vae declinando.

Afinal, conseguem os discipulos que o Mestre embarque e a barca, lentamente, partiu, singrando o mar placido da Galiléa, tendo por passageiro o propheta emerito que vinha despertando a alma popular.

E Jesus vae navegando aquelle mar de turqueza, na doce communhão de seus discipulos no aconchego daquelle grupo de homens simples, daquellas almas candidas, futuros alicerces de uma nova cultura, confessores e martyres da fé e salvação em Jesus, arautos da nova civilização na derrocada do paganismo.

Aquelle palmilhar incessante na estrada do céo, aquellas jornadas divinas fatigaram o Mestre.

E Jesus, o pregoeiro divino da divina Verdade, dormia na pôpa da barca que serenamente deslisava numa esteira avelludada, na quietude do mar glauco, precioso leito do Senhor da Vida.

Assim reclinado o Mestre, recuperava as energias physicas para continuar no seu apostolado regenerador e divino.

A tarde ia morrendo aos poucos e o dia em breve fugiria, volvendo a noite estrellada e linda.

A natureza cingida numa atmosphera diaphana, num ambiente morno, na serenidade esplendente de um céo majestoso e de uma terra de esplendores que abrigava Jesus, toda sorria embevecida.

A barca seguia o roteiro em demanda da outra bada, idicada pelo Messias.

O firmamento sem nuvens, apenas um cirrus ao longe, de leve frizava o cobalto purissimo daquelle pallio augusto que abrigava o filho dos céos, o remidor das gentes.

Os discipulos dilectos absortos estaticos, naquelle templo de mysticismo, contemplam a face augusta de seu guia, de seu mestre de seu amigo e remam e avançam em demanda da terra vizinha.

Ha quietude na terra e serenidade nas almas...

Subito, a natureza, como se despertada de um sonho, como que acordada de uma vigilia, desperta bravia, indomita e ameaçadora; o mar se agita nervoso, esfuziam os ventos sibilantes, se increspam as ondas, se avolumam as aguas, e o barco oscilla, balouça, ginga e dansa sobre as vagas endoidecidas e, as aguas, irreverentes, audaciosas, vão penetrando já dentro da barca, debil batel saltitante, prestes a sossobrar ao impeto formidando das aguas dominadoras.

Os discipulos se amedrontam, enchendo-se de pavor, são dominados pelo medo e empolgados pela descrença, e certos do naufragio imminente, despertam o adormecido divino na ansia salvadora, exclamando: "Mestre não te se dá que pereçamos".

E a figura majestosa do Messias se ergue, se levanta poderosa, se transfigura no ambiente de terror e se dirige ao mar iracundo, repreendendo-o — Cala-te!

Manifesto, estava o poder de Jesus sobre o reino da natureza, submissa á sua ordem.

....

Jesus era o Messias da bonança no mar agitado pela natureza convulsa e pelos elementos enfurecidos.

Jesus é o mesmo, hontem, hoje e eternamente.

No mar revolto de uma civilização tormentosa, se agitam as vagas do erro e os ventos sibilantes do scepticismo sopram sobre a barca do christianismo que avança para outra banda.

Ha panico, ha duvidas, ha falta de confiança no timoneiro, ha falta de fé, ha desespero nas almas tibias, turbilhoam persamentos de tristeza e pavor e ruge o mar encrespado das paixões.

Jesus véla e dorme.

O maremoto dos odios estruge e os ventos sopram violentos sobre a barca da egreja militante que impulsionada pelos discipulos navega, sulcando as ondas revoltas do mundo em desesperança, envolto no redemoinho da duvida.

E o Messias repousa na pôpa da não da civilização christã prompto ao appello dos povos e ao brado dos homens timoratos e á supplica dos crentes.

Quando parece que tudo na vida é uma cratéra de odios incontidos, de paixões indomaveis como o mar bravio da Galiléa, surge dominador na consciencia do homem a figura de Jesus, o Messias da bonança, apaziguando o temporal das almas e o maremoto dos sentimentos funestos.

E quando a desesperança arrasta ao pégo do infortunio a alma [illegible] navegando no mar tormentoso do vicio e do erro, sem um apoio no vasto universo, só sem arrimo, sem conforto, sem uma sympathia, lá no fundo da consciencia moral, se apresenta o unico amigo e a esperança unica, na pôpa da não da existencia — o Messias da bonança.

E os seculos rolam, e as idades passam e os dominios desapparecem e as proprias civilizações se obumbram, mas a figura do Nazareno divino resplandece na tarde serena da vida, applacando a furia do mar da existencia na eterna e splendente bonança da religião divina, repreendendo os elementos revoltos na santa colera que amaina, que applaca todas as convulsões que abalam o planeta.

O' divino Salvador, redivivo na alma da civilização, palpitante no coração da humanidade, dirige ó Jesus, a não da sociedade brasileira pelo mar sereno e tranquillo da ordem e progresso, illumina a mentalidade do Brasil, abençôa a Republica Nova, repreende as convulsões, applaca as tempestades, governa a Patria, ó tu, esperança unica nos vendavaes da vida e nos destinos dos povos, ó Jesus bemdito, eterno Messias da bonança!

LUIZ ALVES ROLIM.

E BLOCK - NOTES

MARIO DE AZEVEDO

Mario de Azevedo

Uma criança de 23 annos, despreoccupada, indifferente, falando, cantando, sorrindo, brincando com a vida... Simples, sem convicções. Culto na sua arte, distincto no convivio social. Espontaneo, ingenuo, algumas vezes malicioso, cumpre o seu destino.

Um lutador desde os 14 annos.

Conhece a tormenta para a conquista do renome que o colloca hoje na linha de frente dos maiores "virtuoses" do piano, no Brasil.

Dias de lutas, de sacrificios, de desesperos, de stoicismo; ninguem, entretanto, tão alegre, tão facil e tão apparelhado para triumphar na Vida e na Arte.

Coragem serena, instinctos romanescos.

Sorri para as mulheres com a mesma indifferença com que encara as desillusões, os embates e as desegualdades das coisas.

De vez em quando fécha a porta do seu appartamento para conversar, sentir e interpretar Chopin com os enternecimentos de um culto.

Vida affectiva de sentimento e de coração.

Altivo, vaidoso, original, forte capacidade de compreensão, certeza do saber, memoria prodigiosa que tudo recolhe, marcada pelas emoções accumuladas e cultivadas nos dominios da arte.

Inspiração de genio, intelligencia superior, dando sempre manifestações positivas.

Quando as suas mãos correm pelo teclado a gente fica a louvar, com inveja e admiração, os encantos da belleza, na certeza das perfeições.

Tem o segredo das estimas inalteraveis.

Alguns mezes em Paris, em contacto com os mestres, fariam de Mario de Azevedo o pianista sem par do Brasil.

* * *

Mario tem 23 annos: annos de brincadeiras sentidas, pensadas e, principalmente, interpretadas.

Alguns desses brinquedos quebraram-se.

E esses são os mais queridos para o Mario, porque são os unicos que conseguiram deixar o grande pianista um pouco triste...

Mas o brinquedo de que elle gosta mais, o mais bonito, mais interessante e ate mesmo util é este: o piano, o seu grande brinquedo, o seu mundo pequeno, bomzinho, que lhe basta e ainda sobra.

F. L.

LIVROS NOVOS

"O MEU DICCIONARIO DE COISAS DA AMAZONIA" — 1º VOLUME — RAYMUNDO DE MORAES.

O nome de Raymundo de Moraes é sobejamente conhecido pela sua actuação brilhante na historia da literatura brasileira.

Além de ser um prosador escorreito e agradavel, é elle um encantado pelas bellezas opulentas da Amazonia.

Ultimamente publicou Raymundo de Moraes — "Paiz das Pedras Verdes" — teve magnifico acolhimento por parte da critica nacional, verdadeiro hymno ás maravilhas e sumptuarias daquella faixa immensa do septentrião brasileiro.

Agora, acaba o illustre escriptor de publicar o 1º volume do "Meu Diccionario de Coisas da Amazonia", de A. a F. E' uma obra interessante e curiosa, onde se encontram minuciosas explicações de termos e expressões indigenas proprias daquellas longinquas regiões.

Trabalho de persistencia e de tenacidade, esse livro de Raymundo de Moraes deve figurar em todas as estantes porque tem um valor que não se mede pelo artificio, mas pela mais palpitante realidade.

Uma tarde de arte, no Syndicato Medico

Promovido pelo Departamento Social do Syndicato Medico, o conhecido e apreciado compositor patricio, dr. Joubert de Carvalho apresentará, no dia 17, ás 1[illegible] horas, na séde do Syndicato Medico, á Avenida Rio Branco numero 106, 2º andar, em primeira audição, suas ultimas canções que serão interpretadas pela graciosa senhorinha Gilda de Abreu.

Num dos intervallos, o dr. Fradique Mendes fará uma palestra humoristica.

A secretaria convida todos os syndicados e exmas. familias para assistirem essa audição.

MUSICA

PRENUNCIOS DE TEMPESTADE...

A pacata classe musical, vem, de certo tempo para cá, figurando com frequencia no noticiario dos jornaes.

A principio, a quantidade espantosa de manifestos, solennemente entregues ao prefeito depois o ruidoso caso do café com musica. Agora, um decreto do interventor e o projecto de reforma do Instituto, sem duvida os mais graves e complexos.

No decreto do sr. Bergamini ha muita boa vontade, notadamente no que se refere á parte de choreographia e canto. No artigo da Orchestra é que ha, a nosso vêr, uma falha sensivel, facil, porém, de ser reparada. E' o paragrapho que trata da admissão ao corpo symphonico, que diz: "A nomeação dos professores componentes da Orchestra do Theatro Municipal obedecerá ao criterio de "provas" e "titulos". Serão considerados titulos de preferencia: a) ter pertencido á Orchestra do Theatro Municipal pelo menos durante tres annos nas grandes temporadas lyricas officiaes ou fazer parte da Orchestra da Sociedade de Concertos Symphonicos do Rio de Janeiro".

Ha ahi uma omissão lamentabilissima; trata-se da Orchestra Symphonica do Instituto Nacional de Musica, criada ha cerca de cinco annos pelo operoso ex-director, Fertin de Vasconcellos, composta quasi exclusivamente de instrumentistas laureados e, possuidora dos elogios unanimes da critica carioca.

Por que razão não incluir a exemplar corporação entre ás de preferencia como podendo fornecer elementos á orchestra ora officializada?

Note-se, porém, que, segundo consta, o magnifico conjunto seleccionado pelo professor Fertin de Vasconcellos já foi golpeado de morte, a titulo de economia, pelo livre docente Gallet, actual dirigente do Instituto.

Justificando o seu acto, o sr. Gallet incluiu no seu projectado regulamento a "criação" de orchestra e córos... Mas, se já existem ambos os grupos, entregues á mestres de valor como Francisco Braga e Lorenzo Fernandez, para que fundal-os novos e destruir o que já está feito?

Pobre musica! Officio ingrato e traiçoeiro... Elle bem carecia de um Remarque para traçar em vivo as suas agruras!

Jovens laureados pelo Instituto, que futuro vos espera na vida pratica, visto que até os poderosos annullam os vossos meritos, quando elles vos poderiam fornecer o necessario ao pão quotidiano?!

Todos têm ainda em mente o exito [illegible] dos ultimos concertos de Walter Burle Marx, tão grande foi o brilho da sua orchestra, na qual figuravam innumeros rapazes e senhorinhas recem laureados no Instituto.

Nessa occasião, focalizámos a participação efficientissima dessa gente nova, lamentando que só o maestro Burle Marx se lembrasse da existencia dos valorosos premiados.

Burle Marx é uma excepção. A regra, é relegar ao ostracismo os que ingressaram no Instituto ricos de talento e esperança e de lá sairam com uma desvalida condecoração ao peito... e nada mais.

O Instituto vive, agora, um periodo critico e pouco [illegible], contrariamente ao que era de esperar. Notam-se grossas nuvens no ambiente e a extincção da Orchestra foi um trovão que ecoou dolorosa e longamente em muitos corações.

Que ha?

Prenuncios de tempestade...

Realiza-se amanhã, no Theatro Municipal, ás 16 horas, mais um grande concerto symphonico da serie organizada por esta sociedade: m gemamecamema de.

O maestro Francisco Braga regerá o seguinte programma:

Cesar Franck — Symphonia (ré menor).

I — Lento. Allegro non troppo. Lento. Allegro. Lento. II — Allegretto. III — Allegro non troppo. Piu' lento. Allegro non troppo Glazounow (op. 7) Sérénade (1.ª audição).

R. Wagner — Parsifal (L'Enchantement du Vendredi saint). A. Liadow (op. 56) Baba-Iaga — Tableau musical d'aprés — un conte populaire russe (1.ª audição).

DOMINGO, EM VESPERAL, O 4º CONCERTO DE RUBINSTEIN NO MUNICIPAL

No proximo domingo em vesperal, realiza-se o ultimo dos 4 concertos annunciados para a presente temporada de Arthur Rubinstein no Theatro Municipal.

O eminente pianista polonez que foi o primeiro pianista estrangeiro á executar as obras do nosso Villa Lobos, apresentando-as em seus cncertos em diversos paizes da Europa, dedica ao noso patricio uma magnifica parte de seu programma de domingo, executando: a Mulatinha — a Negrinha — a Pobresinha e Polichinello — da serie intitulada a Prole do Bêbê. As outras partes do excepcional programma de Rubinstein se compõem de obras de Schubert, Beethoven, Alberniz, Chopin e Gradstein, joven compositor polonez de vinte annos que será então executado pela primeira vez na America do Sul.

Será, pois, uma tarde planistica das mais notaveis a de domingo no Municipal.

AS ACTIVIDADES DA ASSOCIAÇÃO BRASILEIRA DE MUSICA

1.º concerto da serie de 1931

Como já tivemos ensejo de noticiar a Asociação Brasileira de Musica incluiu no seu plano de acção deste anno uma serie de 6 concertos de musica de camera, cujo principal objectivo é revelar ao noso publico obras novas de compositores brasileiros, obras modernas nunca aqui executadas etc.

Assim, já no programma do 1.º concerto dessa serie, que será realizado na proxima quarta-feira, dia 20, no Instituto Nacional de Musica figura uma importantissima primeira audição: o Trio em sol menor, do eminente mestre brasileiro Francisco Braga, que terá como interpretes o conhecido e sempre querido Trio Brasileiro, formado por Maria Amelia de Rezende Martins, Paulina d'Ambrosia e Alfredo Gomes. Tambem tomarão parte nesse concerto a explendida cantora Alicinha Ricardo, que tantos successos tem obtido em nosso meio e no exterior do Brasil e a notavel pianista Noemia Coelho Bittencurt, que ha muito tempo não se faz ouvir em sua patria.

2 concertos de obras de Henrique Oswald

Serão realizados em 25 e 30 do corrente, no Theatro Municipal. As localidades podem ser encommendadas mesmo por telephone á séde da Associação (rua da Carioca 47, tel. 2-4315.

Conferencias

Já está assentado o plano para a realização de uma serie sobre assumptos de alto intereses musical, que será iniciada no dia 10 de Junho. Entre os conferencistas notam-se nome de grande relevo cultural, como as sras. Antonietta de Souza e A. de Rezende Martins, srs. dr. Rubens de Figueiredo, J. Octaviano, Charley Lachmund, Octavio Bevilacqua, Luiz Heitor Luciano Gallet e dr. Andrade Muricy.

ORCHESTRA PHILARMONICA DO RIO DE JANEIRO e ISO ELINSON

Conforme já noticiámos aos nossos leitores a estréa da Orch. Phil. R. Janeiro terá a collaboração do extraordinario planinsta russo Iso Elinson, que executará o "primeiro grande concerto", para piano e orchestra, de Chopin, autor predilecto da platéa carioca.

As outras peças do programma serão: "Freischutz", de Weber: o poema symphonico "Les Préludes", uma das obras primas de Liszt; e, em primeira audição na America do Sul, a "Symphonia Tragica", de Weingartner na qual o autor aproveitou e desenvolveu os esboços deixados por Schubert para o 3.º tempo da famosa Symphonia Inacabada.

Regerá a orchestra o maestro Burle Max, nome que dispensa apresentações por ser sobejamente conhecido e querido do nosso publico.

O praz opara a acquisição de assignaturas encerrou-se com um successo acima de toda espectativa e as poucas localidades restantes serão postas á venda a partir de amanhã, das 10 horas em deante, na bilheteria do Theatro Municipal.

El Secreto de la Suerte

está a su alcance ¡Consigalo!

Y eliminará esa tristeza que lo abate, — Esa inquietud que lo domina, — Esa mala estrella que lo acompaña.

PIDA Vd. GRATIS

MI VALIOSO FOLLETO

¡Y será más fuerte; más feliz!

Hará volver al ser ausente, al infiel, al despreciativo;
Será afortunado en el amor, en el juego, en los negocios;
Sentirá levantar su espiritu, crecer sus energias, y

TRIUNFARÁ EN LA VIDA

Escriba Vd. GRATIS al Profesor Espiritista

P. V. HIORDAN

LANUS (F. C. S.) — Buenos Aires

REPÚBLICA ARGENTINA

As fianças dos correctores de Mercadorias

Na pasta da Fazenda, foi assignado, hontem, um decreto prorogando, conforme solicitação dos Correctores de Mercadorias, por sessenta dias, o prazo estabelecido para que os mesmos correctores completem as respectivas fianças.

VIDA MUNDANA

ANNIVERSARIOS

Fazem annos, hoje:

As senhoras: — Albertina Faria, esposa do sr. José Gomes Farias, commerciante nesta praça; Glycenia Fontes Puget, esposa do industrial sr. Oswaldo Martins Puget; Claudina Pereira de Britto, esposa do negociante Adolpho C. Pereira de Britto, e Guilhermina Barros Costa, esposa do dr. Tinoco B. da Costa, medico.

As senhorinhas: — Etelvina Couto, filha do commerciante Arnaldo Couto; Rubina Vasconcellos, filha do sr. Joaquim Vasconcellos, advogado; Arlinda Coelho, filha do sr. Estanislau Coelho e Maria Lessa, filha do facultativo, dr. Carlos Lessa.

Os senhores: — Adroaldo Siqueira, auxiliar do nosso alto commercio; Julião C. Mangueira, funccionario da Prefeitura; Renato Borges, advogado em nosso fôro e Sigismundo P. de Azevedo, commerciante nesta capital.

DOMINGOS SEGRETO — Transcorreu, hontem, a data natalicia do dr. Domingos Segreto, director da empresa Paschoal Segreto.

Portador de rarissimas qualidades moraes, alliadas a um fino espirito de verdadeiro "gentleman", o dr. Domingos Segreto tem sabido se impor, com muita elegancia á admiração e amizade de todos que com elle têm opportunidade de tratar.

O que tem sido a sua acção realizadora na importante empresa que dirige, julgamos desnecessario sallentar, de tão conhecida que ella é do nosso publico.

Por todos estes motivos é que o anniversariante de hontem, recebeu significativas provas de admiração e apreço de seus amigos e admiradores.

DR. JULIO CESAR TAVARES — Transcorre, hoje, a data do annivehsario natalicio do dr. Julio Cesar Tavares, estimado delegado do 22º districto policial, onde vem prestando relevantes serviços aos jurisdiccionados da zona da Leopoldina.

Os seus auxiliares e amigos, em homenagem a tão faustosa data, offerecem ao anniversariante um almoço intimo no Hotel Minho.

A' noite, o dr. Julio Cesar, em sua residencia, dará uma reunião intima aos seus amigos e collegas e terá então occasião de verificar quanto é bemquisto por aquelles que privam de perto com o homenageado.

NASCIMENTOS

O lar do sr. Domingos Chamarelli e sua esposa, dona Adelina Chamarelli, acha-se em festas, por motivo do nascimento de um menino que se chamará Wilson.

Realiza-se, hoje, o enlace matrimonial da senhorinha Carmen de Freitas, filha do sr. João de Freitas Lima e da sra. Maria Rosa Freitas, com o sr. Nelson Alves Camarinha, filho do sr. Joaquim Fonseca Camarinha e sra. Rosa Alves Camarinha.

O acto civil terá logar na 3ª Pretoria Civel, e o religioso na matriz do Engenho Velho.

Serão padrinhos, nos dois actos, os paes do noivo.

BAPTIZADOS

— Foi levado á pia baptismal, ante-hontem, na igreja de São João Baptista da Lagoa, o interessante pequeno, Adolpho Thiers, filhinho do illustre philologo e homem de letras, dr. Clovis Monteiro, cathedratico da Escola Normal e docente do Pedro II, e de sua esposa d. Maria Lucia de Oliveira Monteiro.

Serviram como padrinhos, o brilhante escriptor e jornalista, dr. Mozart Monteiro, sub-director technico da Instrucção e um dos directores dos "Diarios Associados" e a talentosa escriptora nortista, Alba Valdez, representada pela senhorinha Yedda Monteiro.

VIAJANTES

Osmundo Borba parte, hoje, para Recife, onde vae assumir a direcção do Serviço de Estatistica do Estado de Pernambuco, para cujo cargo acaba de ser nomeado.

Aqui no Rio, Osmundo Borba exerceu a representação intellectual dos brilhantes confrades pernambucanos, "Diario da Tarde", e "Diario da Manhã", onde se houve sempre com acerto e sympathia, grangeando a estima de quantos delle se approximaram.

A prova disso é o jantar intimo que amigo se collegas de imprensa lhe offereceram, hontem, onde reinou um mixto de alegria e tristeza — pela partida e pela ascenção do amigo que deixa o Rio.

Osmundo Borba será passageiro do paquete "Siqueira Campos", que hoje, á tarde, deixará o nosso porto, rumo á Europa e escalas.

HALLEY CASTELLO BRANCO — Pelo "Duque de Caxias" parte, hoje, para Fortaleza, o nosso collega de imprensa, Halley Castello Branco, correspondente do DIARIO CARIOCA naquella capital nordestina.

Dada a sua capacidade de trabalho e intelligencia, muito a lucrar, terá de certo, este matutino, com a escolha desse nosso confrade para seu representante na terra de Iracema.

Ao seu botafóra, hoje, deverá comparecer grande numero de collegas e admiradores.

ANTARCTICA
GUARANÁ E CERVEJA
TEL. 2-5181.

PELO «DESHABILLE»

— "Um deshabillé ?! Pois tu ainda mandas fazer destas coisas ?... Quem é que tem tempo, hoje em dia, de vestir um deshabillé ? A gente já anda tão deshabillée quando sae á rua, que chega a ser pleonasmo mandar fazer outro especial para ficar em casa.

Tanto mais quanto, ficar em casa que menos se faz na actualidade. Eu, pelo menos, quando fico, é porque estou doente. Ficar debaixo de tecto repelle positivamente a meu temperamento vagabundo. Devo ter por certo, sangue cigano nas veias. Só me sinto bem ao ar livre !

— Pois eu tenho, certamente alguma ascendencia oriental: prefiro sempre ficar em casa. Não fico, naturalmente, pois a vida moderna não comporta, em verdade, as longas estadas no "home", e eu acompanho o movimento do meu tempo.

Não fico, porém, gostaria de ficar. E ás vezes, hoje, por exemplo, concedo-me o luxo de passar o dia entre quatro paredes, vestida apenas com um destes deshabillés de que te surpreendeu a existencia.

Sou amiga do deshabillé. Repousa-me. Acalma os nervos a que a trepidação social desorienta e fatiga, faz-me despir a minha farpella mundana, torna-me mais sincera.

Dentro de um deshabillé dir-se-ia que me encontro a mim mesma. No fundo, não passo de uma alma conservadora: sinto-me feita como todas as minhas avós para a vida intramuros do tempo colonial. O deshabillé faz-me até mais mulher.

— Faz-te mais mulher porque te favorece a preguiça, minha cara !! Tu o que és, é uma grandississima indolente. O vestido de passeio, o vestido de baile repugnam-te porque são vestidos de movimento, de actividade, de agitação. Vestidos da época, em summa. O deshabillé é o vestuario do ocio e do farniente...

— E' o vestuario do sonho... Tem algo da tunica da nympha e da chlamyde da deusa. Deixa á mulher toda sua suggestiva languidez. E' o traje melhor para a leitura, a meditação, a scisma, a lembrança. E' o vestuario da intimidade e do carinho. O vestuario mais commodo para a gente ser feliz...

— Pois eu só comprehendo a felicidade de costume tailleur ou de tennis ! Tudo que é languido, molle, effeminado, me horripila ! Os oculos da aviação ou o bonnet do automovel !... Não só não comprehendo o deshabillé como tenho a certeza de, mettida nelle, só saber fazer uma coisa: bocejar.

Creio até que me enfeiaria, se o adoptasse. Como vestuario de casa só admitto um: o pyjama.

— Ainda bem que admittes este. Estava com receio que fosses dizer o maillot. E's tão iconoclasta nas tuas opiniões ! Vejo o momento em que não admittirás coisa nenhuma, Atalanta indomita !

— Admittirei pelo menos sempre o deshabillé da propria pelle, austera Pallas !

Maria Eugenia Celso

THEATRO

As ultimas de "O bôbo do rei"

"O bobo do rei", a interessante comedia de Joracy Camargo, está dando as suas ultimas representações, no Trianon. Terça-feira proxima, a companhia de Procopio Ferreira dar-nos-á as primeiras representações da nova comedia de Paulo de Magalhães, "Quem manda aqui sou eu!", que está sendo esperada com grande ansiedade, muito justificada, aliás, pelo successo que alcançou recentemente naquelle theatro a comedia do mesmo theatrologo, "O interventor". O que se pode assegurar, de ante-mão, é que se propondo a fazer rir, "Quem manda aqui sou eu" dá completamente conta de seu recado.

Uma attracção de custo fabuloso

Rex, Mara Cª., os estupendos criadores do Ballet Aero-Acrobatico, que estão contratados pela Empresa A. Sonschein, para estrear no dia 22, no palco do Lyrico, é o numero de attracções mais caro do momento. Esta esplendida troupe de bailados, que filmaram para "Hollywood Revue", vem ganhando a bagatella de dois contos de réis diarios. Rex, Mara Cª., é um numero que vae provocar grande sensação. Logo após a estréa de Rex, Mara Cª., debutará tambem Francisco Alves, o nosso cantor nacional, Luperce Miranda e Tute, uma trindade verdadeiramente bemdita.

REX, MARA C.º NO LYRICO

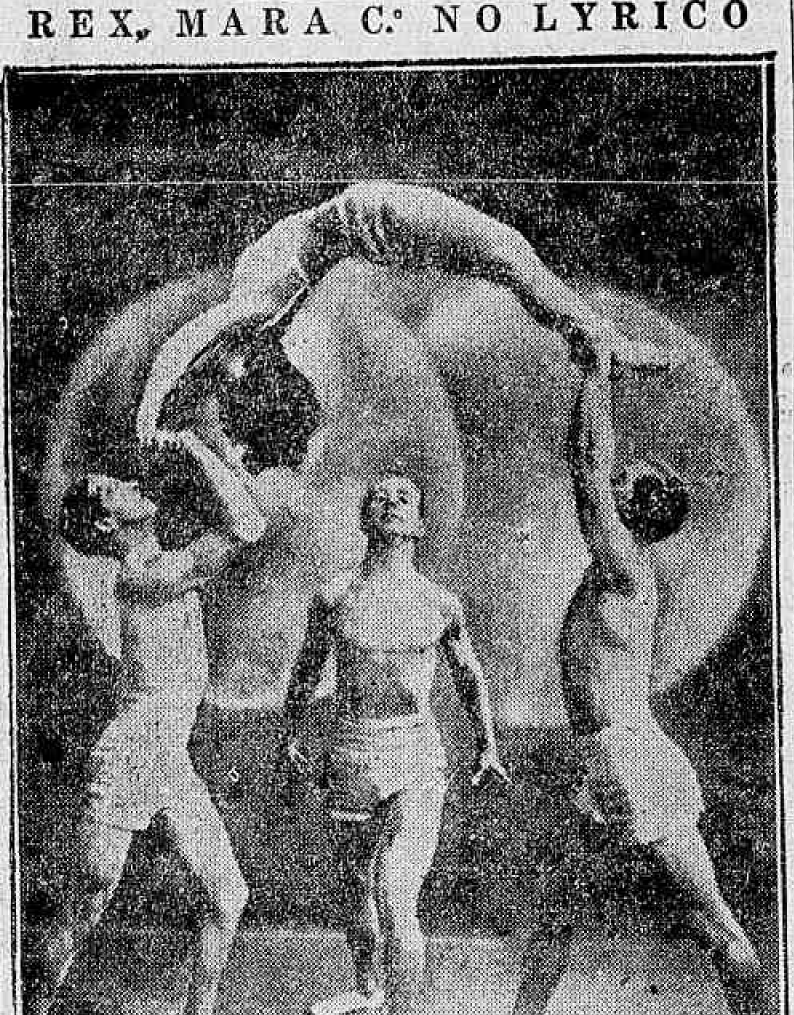

Ainda está em pleno successo o programma de attracções do Theatro Lyrico, e já a empresa annuncia a proxima estréa de Rex, Marca C.º, os famosos bailarinos criadores da arrojada dansa Aero-Acrobatica, que o nosso publico viu na téla no film "Hollywood, Revue", e agora vae ter a opportunidade de apreciai-os em carne e osso no palco do Lyrico, na sua formidavel concepção choreographica. Além de Rex, Mara C.º, está tambem annunciada a estréa do trio composto de Francisco Alves, o rei da canção nacional; Luperce Miranda, eximio bandólonista, e Tute, o assombro do violão.

Rex, Mara C.º, os criadores da arrojada dansa Aero-Acrobatica, que trabalharam no film "Hollywood Revue", se presentarão em carne e osso, sexta-feira, 22, no palco do Lyrico.

Roulien em Hollywood

Roulien

NOVA YORK, 14 (Havas). — Raul Roulien acaba de assignar contrato para trabalhar, por um anno, como "astro" de uma das mais fortes empresas cinematographicas yankees.

O conhecido actor brasileiro seguirá, a vinte e oito do corrente, para Hollywood, onde se entregará logo, aos trabalhos de filmagem.

O novo ministro do Supremo Tribunal

Conforme tivemos opportunidade de noticiar, em nossa edição de 12 do corrente, foi nomeado para exercer o cargo de ministro do Supremo Tribunal ederal o dr. João Martins de Carvalho Mourão, reitor da Universidade do Rio de Janeiro.

O acto do governo, hontem dado á publicidade, só merece applausos, pois, representa uma significativa homenagem á cultura juridica do nosso paiz, da qual o professor Carvalho Mourão é um dos mais legitimos expoentes.

Audiencias no Cattete

Foram recebidos, hontem, em audiencia pelo chefe do Governo Provisorio, os srs. Abel Chermont, Esther Pinto, capitão Gomes Pereira e dr. João Simplicio.

Registro Funebre

MISSAS

Realiza-se, hoje, ás 10 horas, no altar-mór da igreja da Candelaria, missa de 7º dia, por alma do dr. Alfredo Prisco Barbósa, mandada celebrar por sua familia.

TRADER HORN

DIARIO ESCRIPTO POR W. S. VAN DYKE, DIRECTOR DE FILMS, SOBRE A EXPEDIÇÃO MANDADA A' AFRICA PARA FILMAGEM DE "TRADER HORN", PELA

CAPITULO III

NAIBOBI, Kenya. 4 de maio — Ha dois dias que estamos estabelecidos aqui, preparando o laboratorio e arrumando tudo para nossa proxima ida para o interior.

Do material que veiu de Hollywood, parte está comnosco e parte em transito, ainda.

Com a indulgencia das estradas de ferro de Kenya e Uganda, deveremos estar promptos para continuar nossa viagem dentro de uma semana.

A esse tempo, o laboratorio estará funccionando e nosso film será revelado assim que pudermos mandal-o para cá.

A viagem de Mombasa até aqui foi mais interessante do que as outras 12.000 milhas que percorremos.

O pequeno trem que faz o trajecto de 300 milhas, começando em terreno á altura do nivel do mar e attingindo 5.000 acima desse nivel, ao chegar a Nairobi forneceu-nos as emoções que esperavamos da Africa.

Gastam-se dezoito horas nessa viagem, que se comparam a dezoito horas passadas num espantoso circo.

De um lado, vemos zebras, girafas, avestruzes, antilopes, etc. Do outro, villas de selvagens, mattas virgens, milhas de terreno deserto. Quando ajustamos o binoculo para ver um curioso avestruz, alguem nos chamou de um lado do compartimento, para mostrar um guerreiro africano, na sua indumentaria de combate.

Em Nairobi mudamos de roupa. Trocamos a roupa branca por roupa de lã. Exceptuando um sol torrido ao meio-dia, estavamos, afinal, dentro de uma zona temperada.

Mal o trem saiu da estação, porém, nossa respiração começou a tornar-se difficil.

Estava quasi jogando fóra meu ultimo pacote de cigarros americanos, quando um inglez que viajava comnosco no trem, disse: "Não são os cigarros que o affectam, mas a altitude."

Desde então, tenho ouvido muitas vezes coisas como esta: "Não é o calor, é a humidade". Ou então: "Não é a humidade, é o calor".

Em Kenya, o assumpto da temperatura e do clima, serve para causa de divorcio ou para um sermão de egreja.

Hospedamo-nos no New-Stanley Hotel, á poucos passos da estação. E' o hotel preferido pelos americanos, actualmente, mas o Presidente Roosevelt costumava permanecer em Norfolk, quando vinha caçar em Nairobi.

Nairobi, como cidade, é um exemplo admiravel do progresso que uma simples estrada de ferro póde levar a um simples ajuntamento de casebres.

Não fôra a estrada de Kenya a Uganda e este logar seria apenas um ponto no horizonte, em logar de ser a cidade mais progressista de Kenyia e o lar de uma população européa civilizada, educada.

O territorio imprenetravel que a separa do mar foi atravessado por uma estrada de ferro e o influxo da civilização começou.

Uma questão de poucos annos, apenas, e Nairobi terá bondes e varios cafés.

No momento presente, existe em construcção um hotel de cinco andares e mais abaixo, na mesma rua, outro acaba de ser construido.

Assim mesmo nas redondezas da cidade ha pessoas que ainda se queixam de que os seus jardins são, ás vezes, estragados pelos leões...

Ha ainda um ponto máo: a poeira, que cobre tudo.

Na estação quente, póde uma pessoa acordar pela manhã com a cabeça coberta de pó, ou ainda quando abrir uma bica, em logar de agua sair apenas um liquido barrento. Quando as ruas estiverem calçadas esse problema ficará resolvido, creio.

Voltando a "Trader Horn", que afinal é mais importante para mim do que o futuro da cidade de Nairobi: decidi deixar as minhas "crianças" no New-Stanley por uma semana ou duas, emquanto levo os operadores e os technicos commigo, para escolher logares apropriados para a "locação".

Isso evitará a demora em preparar um "safari" para irmos todos juntos.

Quando os artistas chegarem e o material estiver todo em funcção, estarei prompto para dar inicio á filmagem.

Estou deixando todos os detalhes do "safari" ao meu gerente, que já está aqui ha bastante tempo para conhecer as pessoas que deve empregar.

Caso as circumstancias permittam — partirei depois de amanhã. Faremos a primeira parada em Kampala, que fica a tres dias de viagem daqui, de trem, automovel e a pé, sendo um pequeno povoado nas margens do Lago Victoria.

Dali poderemos ir mais adeante em busca de cincoenta crocodilos, uma tribu selvagem e varias outras coisas necessarias a um director de films na Africa.

Quando chegar o momento propicio, talvez daqui a uma semana, mandarei ordens para que os outros sigam. Até então, espero que os amigos gosem dos ultimos restos de civilização que verão por muitos mezes.

CAPITULO IV

KAMPALA, Uganda, 8 de maio: — Ha quatro dias que deixei o meu terno europeu em Nairobi e já me estou sentindo bem no papel de caçador de animaes africanos. Será apenas uma questão de semana, até que eu possa tomar o meu logar no melhor ponto para caçadas — o bar do New-Stanley Hotel em Nairobi.

Os animaes mais ferozes têm sido apanhados lá, ao pôr do sol, mais do que em qualquer outro ponto da Africa.

Estou com uma barba de tres dias, queimado de sol e minhas botinas novas estão sujissimas. Faltam-me apenas algumas rugas e um olhar estranho na physionomia, para ser um caçador no verdadeiro sentido da palavra, mas estou certo de que mais algumas semanas nesta vida me darão esse aspecto.

No dia 6 de maio demos adeus aos amigos que ficaram em Nairobi e tomamos o trem para Jinga.

Harry Carey parecia não gostar da idéa de ficar atraz. Eramos seis, ao todo: Clyde de Vinna, operador chefe; Bob Roberts, operador; Loius Mc. Afeers, electricista chefe; dois caçadores, R. C. Bowring e o major Dickson e eu.

Levavamos viveres para duas semanas e films sufficientes para tirar algumas provas durante a viagem. No fim da estrada em Jinga, era nosso intuito ir a Kampala dentro de caminhões alugados e ali fazer arranjos definitivos para o transporte por automoveis do Congo Belga.

A's cinco da tarde do dia seguinte, chegamos a Jinga e treze nativos descarregaram nossa bagagem e a collocaram dentro de cinco caminhões que conseguimos alugar.

Jinga tem dois predicados excellentes: em primeiro logar é o fim da estrada de ferro Uganda, e em segundo, é um dos principaes portos de Lake Victoria.

Uma barca velha transporta os poucos carros e passageiros através a meia-milha de agua.

Ao oeste do lago começa a estrada de Kampala, 60 milhas de uma estrada excellente, como qualquer outra em um paiz completamente civilizado.

Foram necessarias tres viagens para transportar todo o nosso material.

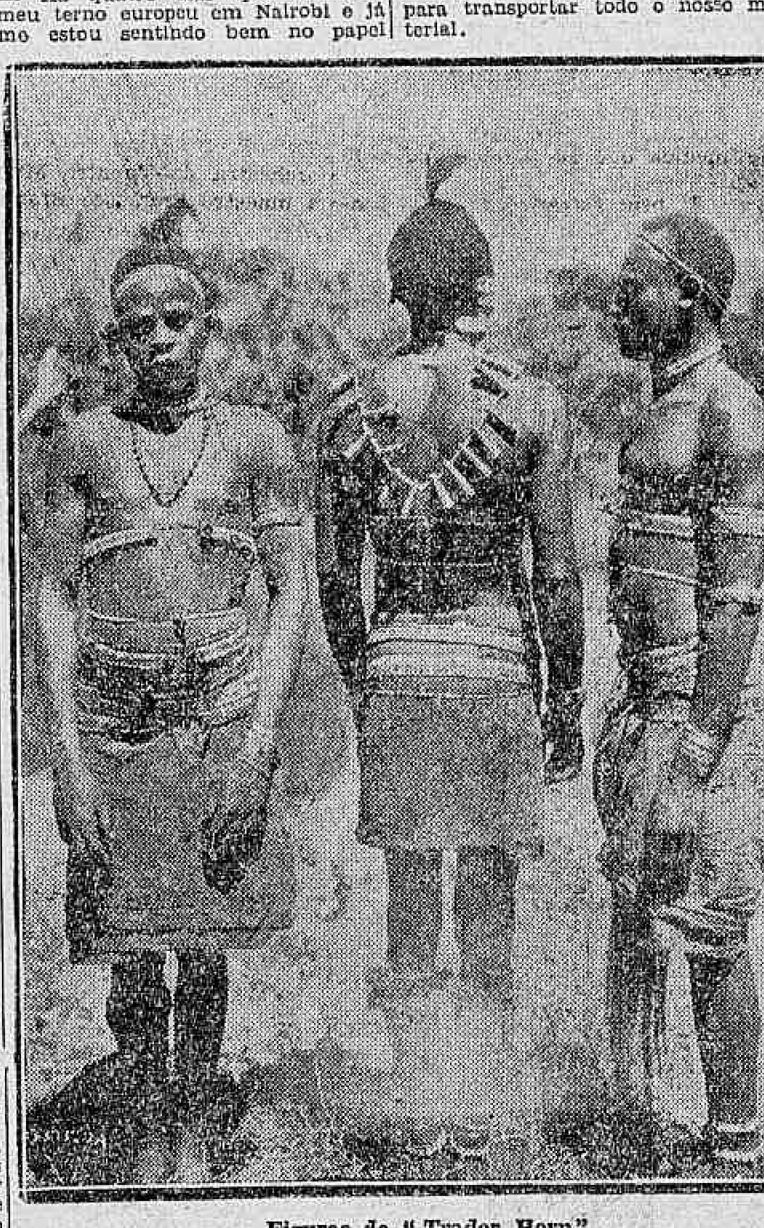

Figuras de "Trader Horn"

Nossos "boys" fizeram a travessia em pequenas embarcações de nativos, que fazem concurrencia á barca. São remadas por negros que têm uma precisão que faria inveja aos nossos remadores das Universidades. Uma dessas embarcações, que largou ao mesmo tempo que a barca, chegou antes desta.

Já era noite quando estavamos promptos para proseguir a viagem, o que foi lastimavel, visto haver muita coisa interessante para ser vista no caminho de Kampala.

Graças ás esplendidas estradas, percorremos as 60 milhas em pouco mais de duas horas e chegamos ao Hotel Imperial ás oito horas da noite.

Foi um pouço triste descobrirmos que o jantar não era o que devia ser, sendo ainda inferior ao que nos momentos mais pessimistas poderiamos ter imaginado.

Aconselho a todos que, algum dia, se encontrarem nas proximidades de Kampala, a se munirem de bastantes provisões, ou então pernoitem na cidade de Jinga.

E' lamentavel que um logar tão pittoresco como Kampala não possa offerecer aos viajantes melhor accommodação e tratamento do que os do Hotel Imperial.

Sensacional! — BREVE —
NOITES VIENNENSES...

VIDA MUNDANA

CASAMENTOS

Com a senhorinha Isaura de Castro e Silva, filha do sr. Marcos Meneleu Silva, estimado funccionario do Lloyd Brasileiro e de d. Isabel de Castro e Silva, o sr. Estacio de Albuquerque Jnnior, official da Marinha Mercante e funccionario da defesa sanitaria, contratou casamento.

— Realiza-se, amanhã, o enlace matrimonial da senhorinha Cecy Maria, filha do sr. Francisco Antonio Maria e d. Virgilia Corrêa Maria, com o sr. Walter Moura, empregado no commercio.

O acto civil será na 7ª Pretoria e o religioso na igreja do Divino Salvador, na Piedade, ás 17 horas.

FESTAS

CENTRO COSMOPOLITA — Realiza-se, amanhã, sabbado, um festival dansante nos salões do Centro Cosmopolita, dedicado aos seus associados e convidados.

Iniciará a festa uma conferencia pelo professor Joaquim Pimenta.

Em seguida, terá inicio o baile, que se prolongará até ás 4 horas ao som de uma jazz-band.

ENFERMOS

A senhora Nair Costa Pereira, filha do nosso companheiro Costa Pereira, acha-se em franca convalescença, de melindrosa intervenção cirurgica, que lhe foi praticada pelos provectos cirurgiões, drs. Americo Caparica e Julio Pinto Brandão.

A enferma, que se achava recolhida na casa de saude do Instituto Cirurgico da Associação dos Constructores Civis, sito a rua do Senado n. 213, já se transportou para a residencia de seu pae, onde tem recebido innumeros votos de felicitações, não só pelo exito da operação, como pelo seu completo restabelecimento.

JANTARES DANSANTES

Domingo proximo, o Botafogo F. C. abre os salões da sua sede scoial para offerecer mais uma encantadora reunião aos socios e suas familias.

Será realizado um jantar-dansante, das 21 ás 24 horas, com a participação de excellente orchestra.

Indo a Therezopolis
PROCURE O
VARZEA
PALACE HOTEL

Dr. Adolpho A. Saldanha Junior
Advogado e Director
Responsavel do jornal "LUCTA", que se edita nesta capital, com escriptorio á rua do Rosario, n. 137 - sobrado — (sala 2), é encontrado das 4 ás 5 horas diariamente.
Causas civeis, criminaes, commerciaes e orphanologicas.
ADEANTA CUSTAS

IRRADIAÇÕES DE HOJE

RADIO SOCIEDADE DO RIO DE JANEIRO

12 horas — Hora certa. Jornal do Meio Dio. Supplemento musical até 13 horas.

17 horas — Hora certa. Jornal da Tarde. Supplemento musical.

17 horas e 15 minutos — Quarto de Hora Infantil, pela Tia Beatriz.

18 horas — Previsão do Tempo.

19 horas — Hora certa. Jornal da Noite. Supplemento musical. Discos.

20 horas e 30 minutos — Programma especial de discos.

21 horas e 15 minutos — Ephemerides Brasileiras do Barão do Rio Branco. Notas de sciencia, arte e litteratura.

Programma de musica dos Incas no Studio da Radio Sociedade com o concurso da Orchestra da Radio Sociedade do Rio de Janeiro.

A sra. dra. Nina de Flores dissertará sobre cada um dos numeros de musica a ser executado.

A "Sul America" e o seu 45.º sorteio de apolices

Realiza-se amanhã, 16 do corrente, o 45º sorteio de apolices da Companhia Nacional de Seguros de Vida "Sul America".

As ditas apolices são as de 5:000$ emittidas com a clausula de amortizações semestraes, tendo logar o referido sorteio ás 14 horas na agencia da Companhia, á Avenida Rio Branco, 157, 2º andar, com a presença de representantes da imprensa carioca.

T U R F

A reunião de domingo no Jockey Club

PREMIO CLASSICO "PAULO CESAR"

Publicamos a seguir o programma organizado para o meeting de depois de amanhã, no hippodromo da Gavea, do qual faz parte o premio classico "Paulo Cesar", em 2.400 metros e 10:000$000 ao vencedor.

As oito carreiras com os respectivos pesos, chaves e cotações, são as seguintes:

1ª carreira — Premio "Clarim" — 1.300 metros — 4:000$ e 800$.

Chave	Nº	Animal	Ks.	Cts.
1	1	Val Doré	51	25
2	2	Ulysses	46	30
	3	Tea Service	53	50
3	4	Aguatero	56	30
	5	Aristolino	50	40
4	6	Lombardo	48	40
	7	Marouf	53	60

2ª carreira — Premio "Bollichero" — 1.500 metros — 4:000$ e 800$000.

Chave	Nº	Animal	Ks.	Cts.
1	1	Uiriri	56	35
	2	Germania	50	50
2	3	Vencedor	52	40
	4	Panthera	50	50
3	5	Bozó	52	40
	3	Ursel	48	35
	7	Brasil	52	50
4	8	Riachuelo	48	40
	9	Javary	52	60
	10	Monarcha	51	60

3ª carreira — Premio "Curacó" — 1.600 metros — 4:000$ e 800$$000.

Chave	Nº	Animal	Ks.	Cts.
1	1	Jupiter	55	22
2	2	Nilda	50	50
	3	Sitéa	50	35
3	4	Piauhy	52	35
	5	Guaso Lindo	52	40
4	6	Lampeão	55	40
	7	Lobuna	50	50

4ª carreira — Premio "The Painter" — 1.800 metros — 4:000$ e 800$000.

Chave	Nº	Animal	Ks.	Cts.
1	1	Lazreg	55	25
2	2	Curacó	51	25
	3	The Painter	51	50
3	4	Puritano	54	40
	5	Middle West	51	60
4	6	Funchal	48	35
	7	Cacolet	56	50

5ª carreira — Premio "Cartier" — 1.500 metros — 4:000$ e 800$000.

Chave	Nº	Animal	Ks.	Cts.
2	1	Delva	50	25
	2	Florida	54	40
2	3	Ultramar	55	40
	4	Umbu'	54	50
3	5	Pirata	55	40
	6	Neptuno	55	50
4	7	Tuyuty	56	35
	8	Hepacaré	54	40
	9	Urubu'	54	50

6ª carreira — Premio "Romance" — 1.600 metros — 4:000$ e 800$000.

Chave	Nº	Animal	Ks.	Cts.
1	1	Victoria	54	30
2	2	Gravatá	56	25
	3	Mayfair	55	35
3	4	Brincador	54	50
	5	Viola Dana	54	50
	6	Velasquez	53	40
	7	Bellatesta	54	50

7ª carreira — Premio "Vichy" — 1.750 metros — 4:000$000 e 800$000.

Chave	Nº	Animal	Ks.	Cts.
1	1	Gaiato	54	50
	2	Cartier	50	35
2	3	Vichy	54	25
	4	Ukrania	52	40
3	5	Jandaya	56	30
	6	Jaçatuba	54	50
4	7	Xaréo	50	50
	8	Caruaru'	54	50

8ª carreira — Premio classico "Paulo Cesar" — 2.400 metros 10:000$, 2:000$ e 800$000.

Chave	Nº	Animal	Ks.	Cts.
1	1	Sastre	54	25
2	2	Bolichero	52	40
3	3	Guante	57	35
4	4	Royal Car	53	40
5	5	R. Valentino	53	40
	6	Duggan	52	40

Da Paulicéa

Sómente hoje pela manhã, por não ter sido fornecido o respectivo carro, chegarão a esta capital os animaes Pons, Aistano, Colméa, Walkyria e Malochite.

Estes tres ultimos serão enviados para as cocheiras do Derby Club, em cujo hippodromo correrão como de propriedade do sr. Oswaldo G. Camisa.

Vae voltar da Bahia

A égua nacional Canace, que foi enviada para a Bahia, afim de tomar parte nas reuniões do prado da Boa Viagem, vae voltar novamente para esta capital, com destino ao Itamaraty.

O fracasso da tentativa para reabertura daquelle prado, agora em poder da Municipalidade proporcionou mais uma viagem á filha de Madrugador.

Ficou em S. Paulo

Noticias hontem chegadas de São Paulo, dão como não ultimadas as negociações para a compra do cavallo Guapo.

O filho de Aymestry continua offerecido por 12:000$000, mas o seu proprietario não aceitou a proposta que, a respeito, lhe foi feita.

Nessas condições figura o excellente alazão inscripto para a reunião de depois de amanhã no hippodromo da Moóca.

Os classicos de São Paulo

Encerradas no dia 9 do corrente as inscripções, para as provas classicas deste anno, na Moóca, deram ellas o seguinte resultado:

Junho, 7 — Grande Premio "Republica Argentina" — 400 argentinos ouro e 100 — 1.450 metros — Trompito — Serenata — Berenice — Facelia — Don Leandro.

Setembro, 13 — Grande Premio "Jockey Club de Buenos Aires" — 400 arg. ouro e 100 — Distancia 1.700 metros — Trompito — Serenata — Berenice — Mandolina — Facelia — Don Leandro.

Outubro, 11 — Grande Premio "America" — 10:000$, 2:000$ e 500$000 — 1.700 metros — Xerém — Xerasia — Xenon — Xyleno — Xaca — Xiririca — Xaperu' — Xavier — Xango — Xamarie — Trollope — Zorilla — Haya — Hermes — Jaceguay — Pintor — Barraka — Zum Zum — Braz Cubas — Indiana — St. Moritz — Ramona — Al Abjar — Almanzur — Sunrise III — Kyrial — Kosmos — Kalmia — Malandro — Garoto — Andarilho — Gran Marnier — Kepplen.

Outubro, 25 — Grande Premio "29 de Outubro" — 12:000$, 2:400$ e 600$000 — 2.400 metros — Vendôme — Vevey — Vagalume — Vindicta — Sybel — Economico — Gaiato — Zanzibar — Incitatus — Allain — Jandaya — Whitford — Edda — Matto Grosso — Bury — Astréa — Gris Gris — Jequitibá — Aistano — Andalik — Arco Iris — Cambará.

Novembro, 8 — Grande Premio "Gal. C. de Magalhães" — 10:000$, 2:000$ e 500$000 — 3.218 metros — Ugolino — Ufano — Tinguá — Thompson — Vendôme — Vagalume — Gaiato — Latif — Jandaya — Donata — Astréa — Jequitibá — Guante — Huno — Hiemal.

Novembro, 15 — Premio "José G. Nogueira" — 8:000$, 1:600$ e 500$000 — 1.800 metros — Kandjar — Xerém — Xaperu' — Xavier — Xangô — Xibáo — Xororó — Keppler — Zorilla — Trollope — Hermes — Hertz — Jaceguay — Pintor — Zum Zum — Braz Cubas — St. Moritz — Al Abjar — Almansur — Sunrise III — Kosmos — Kyrial — Malandro — Garoto — Andarilho — Gran Marnier.

Novembro, 22 — Premio "Eleuterio Prado" — 8:000$, 1:600$000 e 500$000 — 1.800 metros — Xerasia — Xaca — Xanacy — Xinxilha — Xire — Xiririca — Xinaré — Xamarié — Xalryrem — Jaçanan — Haya — Barraka — Meu Bem — Héra — Indiana — Ramona — Saturnia — Kalmia — Garota.

Novembro, 29 — Grande Premio "São Paulo" — 12:000$000, 2:400$000 e 600$000 — 3.200 metros — Economico — Rodolpho Valentino — Duggan Ultrage — N. N. — Ufano — Coronel — Ugolino — Tinguá — Vagalume — Vendôme — Incitatus — Allain — Flutter — Gringazzo — Viday — Bury — Palospavos — Cascabellito — Jequitibá — Guante — Huno — Pons — Arco Iris — Hiemal — Servando.

Dezembro, 20 — Premio "Taça Mappin & Webb — 10:000$, 2:000$ e 500$000 — 2.400 metros — Duggan — Ultraje — Rodolpho Valentino — N. N. — Pons — Ufano — Coronel — Ugolino — Tinguá — Vagalume — Vendôme — Economico — Allain — Jandaya — Flutter — Gringazzo — Juruá — Edda — Matto Grosso — Viday — Bury — Palospavos — Cascabelito — Gris Gris — Guante — Jequitibá — Arco Iris — Hiemal — Gaiato.

Dezembro, 27 — Premio "Natal" — 8:000$, 1:600$ e 500$000 — 1.800 metros — Kandjar — Xerém — Xerasia — Xinxilha — Xanacy — Xavier — Xaperu' — Xaca — Ximena — Xamarie — Xalryrem — Xinaré — Xibáo — Xilopia — Xelma — Xororó — Xire — Arlequim — Trollope — Jaçanan — Zorilla — Haya — Hermes — Hertz — Pintor — Pinante — Pacáo — Juca — Barraka — Meu Bem — Zum Zum — Braz Cubas — Héra — St. Moritz — Indiana — Ramona — Saturnia — Al Abjar — Almansur — Sunrise III — Semprevíva — Kosmos — Kyrial — Kalmia — Kobelik — Malandro — Garoto — Andarilho — Gran Manier — Garota.

Os estreantes no Jockey

Na reunião de depois de amanhã, na Gavea, deverão estrear os seguintes animaes:

Lampeão, masculino, castanho, 4 annos Argentina, por Martirio e Salamina, do sr. Accacio Antunes Pereira.

Lobuna, feminino, castanho, 3 annos, Argentina, por Mont Blanc e Lobera do sr. João J. de Figueiredo.

Gaiato, masculino, zaino, 3 annos, São Paulo, por Miau e Sans Dessous do sr. Francisco Fortes.

Jaçatuba masculino, tordilho, 3 annos, São Paulo, por Kepplestone e Fanfarra, dos srs. E. e A. Assumpção.

Depois das férias

Terminadas as férias forçadas impostas pela directoria do Derby, o jockey e tratador Oswaldo Feijó reapparecerá na corrida de domingo, no Itamaraty.

Carinho, Urgente e Matarazzo terão a sua direcção.

Como camarada

Embora figure inscripto no premio 17 de Setembro, da proxima corrida do Derby Club, o cavallo Congo não será apresentado.

O filho de By Jingo, que não anda bem de saude, foi apenas alistado como "camarada", para enfeitar o programma e nada mais.

O programma para a corrida de domingo no Derby Club

Para a corrida de domingo proximo, o Derby-Club organizou o seguinte programma:

Premio "Derby Nacional" — 1.500 metros — 3:000$.

Vaidade, 51; Mariposa, 51; Mazinha, 51; Alleluia, 51; Dag, 53; Fascinadora, 51.

Premio "Rio de Janeiro" — 1.609 metros — 3:000$.

Cirrus, 51; Carinho, 52; Gracso, 48; Valentão, 52 e Zezé 49.

Premio "Itamaraty" — 1.609 metros — 3:000$.

Feiticeira, 52; Xingu', 48; Clóra, 47; Iso, 47; Loreley, 48; Africano, 50; Drusilla, 49; Ipê, 52; Malia 53 e Gavea 48.

Premio "Cosmos" — 1.609 metros — 3:000$.

Setaurita, 51; Enredo, 51; Encantadora, 53; Claro de Luna, 49; Itan, 51; Rovetta, 49 e Havana, 49 kilos.

Premio "Brasil" — 1.609 metros — 3:000$.

Calepino, 53; Urgente, 53; Xiba, 49; Gambetta, 51; Pojucan, 49 e Pardal, 49.

Premio "2 de Agosto" — 1.100 metros — 3:000$.

Famoso, 52; Cavador, 53; Sei Lá, 54; Itaberá, 52; Raposa, 50; Illiada, 51.

Premio "17 de Setembro" — 1.800 metros — 3:500$.

Cardito, 52; Matarazzo, 53; Congo, 52; Aveiro, 52; Gentleman, 51 e Burby, 53.

Premio "Excelsior" — 1.609 metros — 3:000$.

Boa Vida, 52; Timoneiro, 49; Chicote, 53; Azulado 52; Gallipoli, 50; Roddy, 53; Sills, 51.

ASSOCIAÇÃO DE CHRONISTAS DESPORTIVOS

Concursos de palpites — Turf

A commissão de desportos hippicos da A. C. D., avisa, por nosso intermedio, aos concurrentes inscriptos nos concursos das Taças "Olival Costa, A. C. D. Salutaris, Globo e Mensal," que para a corrida de domingo proximo, os palpites devem ser entregues até ás 20 horas de sabbado.

Em São Paulo

A entidade paulista, vencendo as difficuldades que surgiram de momento, o que se fez sentir principalmente na organização dos seus programmas, conseguiu já, ante-hontem, reunir oito bôas carreiras, para a sua annuncia da reunião de depois de amanhã no hippodromo da Moóca.

Daqui por deante, como se vê, com o concurso fornecido pelos proprietarios cariocas, firmemente unidos para enfrentar a situação, encontrará a sociedade de S. Paulo ampla facilidade para a constituição dos seus programmas.

Já para a proxima corrida terá S. Paulo, novo reforço, que será augmentado á medida que se tornar necessario para o indispensavel brilhantismo das concorridas reuniões do hippodromo da Mooca.

O programma organizado para domingo proximo é o seguinte:

1ª carreira — Premio "Experiencia" — 1.500 metros — 2:000$ — Chypre, 53 kilos; Gondoleiro 55; Vox Populi, 50; Verbera, 50; Irish Poppy, 50.

2ª carreira — Premio "Initium" — 1.000 metros — 3:000$ — Andarilho, 53 kilos; Malandro 53; Pintor, 53; Golden, 53; Ramona, 51; Adios, 53.

3ª carreira — Premio "Progredior" — 1.500 metros — 3:000$ — Xará, 51 kilos; Yearling, 56; Venturoso, 53; Alegria, 54; Juno, 54; Latif, 56; Tupá, 50.

4ª carreira — Premio "Importação" — 1.650 metros — 3:000$ — Sybel, 55 kilos; Incitatus, 56; Arco-Iris, 55; Volante, 55.

5ª carreira — Premio "Emulação" — 1.700 metros — 3:500$ — Ubá, 50 kilos; Fairy Girl, 50; Hiemal, 52; Thebaide, 50.

6ª carreira — Premio "Combinação" — 1.700 metros — 3:000$ — Zanzibar, 52 kilos; Favella, 50; Pretencioso, 55; Universo, 50; Ilo, 49; Sunstone, 49; Tops, 54 kilos.

7ª carreira — Premio "Jockey-Club" — 1.800 metros — 5:000$ — Viday, 52 kilos; Bury, 50; Guapo, 57; Gringazo, 56; Donata, 49; Enitram, 57; Festeiro, 52.

8ª carreira — Premio "Mixto" — 1.609 metros — 3:000$ — Visconde, 56 kilos; Cambará, 50; Predilecto, 54; Boer, 50; Beata, 54; Boa Viagem, 47; Valois, 54.

Secção Cinematographica

John Gilbert adóra Anita Page e Leila Hyams em "O destino de um homem", o seu grande film que está chegando ahi!

John Gilbert, que vem ahi amando Anita Page e Leila Hyams em "O Destino de um homem"

São Anita Page e Leila Hyams as criaturas que John Gilbert adora em "O Destino de um homem", o seu film impressionante que vem ahi, um film que a Metro-Goldwyn Mayer e a Cia. Brasil Cinematographica vão apresentar dentro em breve, provavelmente no Palacio-Theatro.

Anita Page e Leila Hyams... E' com razão que se diz que John Gilbert sempre foi felizardo na escolha das suas companheiras de trabalho.

Anita Page e Leila Hyams são duas das mais lindas louras da Metro Goldwyn Maper.

Os idyllios que elle vive com ambas, nesse film, são bem daquelles que só mesmo John Gilbert sabe viver...

Outra figura de valor nesse film, que se apresenta, aliás, em seu ultimo trabalho, pois poucos dias após serem terminados os trabalhos de "O Destino de um Homem", fallecia, é Louis Wolheim.

O maior comico da téla

De Harold Lloyd, a gente póde dizer isso sem receio de errar: elle é o maior comico da téla, o maior dos comicos do cinema moderno.

E, se duvidas houver a este respeito, que observem os que não estejam convencidos desta verdade: sem jámais sair dos Estados Unidos, sem jámais cogitar de propaganda pessoal, valente-se apenas dos seus films, que o mundo inteiro vê e applaude, Haroldo Lloyd conquistou uma situação que, francamente, é invejavel.

Os seus films, hoje, são disputados onde quer que appareçam e já deram ao artista uma fortuna verdadeiramente invejavel.

Onde quer que se fale de Harold Lloyd, ha sempre um sorriso de satisfação, a recordação de uma scena qualquer estupenda de um seu trabalho e poder-se-ia dizer que o publico outro comico não conhece nem admira.

Por isso é que a promessa, agora feita pela Paramount, de apresentar muito breve, no io, "Harold Trepa Trepa", o magistral film que Harold Lloyd acaba de fazer, enche de satisfação a quantos admiram o artista e deixa o publico verdadeiramente ansioso.

Harold Lloyd, por bons films que tenha feito, jámais fez um film como esse que agora vae apparecer e que a marca das estrellas apresentará para vencer um dos maiores successo da temporada.

Gloria Swanson foi para Paris...

Uma estrella, elegante e tão linda como Gloria Swanson, não póde deixar de, annualmente, fazer a sua visitinha a Paris, a cidade luz.

E' ali que a celebre estrella compra as mais bellas criações da moda e manda executar os modelos mais elegantes e mais originaes.

Recentemente, Gloria esteve lá, ao voltar a Hollywood, levou em sua bagagem lindissimas toillettes, que, por signal, vão apparecer em "Que viuva!" seu ultimo film para a United Artists e que o Capitolio vae exhibir, muito breve.

Que outra recommendação se faz necessaria?

Dizendo-se que "O Café do Felisberto" tem o argumento daquella peça magistral de Tristan Bernard que Leopoldo Fróes popularizou entre nós e dizendo-se que elle é interpretado, no seu papel principal, por Maurice Chevalier, o magistral cantor da téla, que mais é necessario dizer?

Que outra recommendação se fez necessaria para impor á admiração do publico esse trabalho em que a Paramount reuniu primores de technica e em que Maurice Chevalier nos dá, talvez, o melhor do seu talento?

Para o nosso publico, pelo menos, nada mais se torna preciso.

Bastava até que se dissesse ser Maurice Chevalier o heróe do film e nada mais seria preciso, nada mais se faria necessario.

Chevalier é tudo, pelo menos para os "fans" cariocas.

Não ha outro artista que tantos admiradores tenha, nem ha memoria de outro que, em qualquer tempo, já houvesse vencido como venceu esse francez irresistivel, esse "chansonnier" que foi directamente importado de Paris para seduzir e empolgar o mundo inteiro.

Por isso que o film tem creditos extraordinarios, é que não alimentamos duvidas sobre o exito que elle vae alcançar quando, dentro de poucos dias, a Paramount nol-o apresentar no Imperio.

Carlito e o seu film "Luzes da cidade"

Carlito que tem todos os intellectuaes da Europa, do Universo inteiro como admiradores; Carlito que é favorecido com a amizade de mestres e scientistas, de poetas e literatos, de reis e politicos influentes, Carlito vem, dentro de muito breve, ao Rio.

Apparecerá na sua ultima comedia — "Luzes da Cidade" — que o Palace Theatro vae exhibir.

Este film não será exhibido nos cinemas da rua da Carioca, na praia de Botafogo, em Copacabana, na rua Haddock Lobo, na Tijuca e nos cinemas da praça Sete, em Villa Izabel.

"Ingagi" ensina a pegar leopardos

"Ingagi" não é um film que apenas nos mostre coisas da Africa.

Nessa pellicula tudo é detalhado, de uma maneira interessante.

Veja-se o que diz respeito aos leopardos, esse temivel felino que é o terror das florestas africanas, pela sua crueza alliada á sua agilidade.

O caçador nativo da Africa prefere matal-os usando as suas azagaias, mas o branco prefere armar-lhes ciladas, que redundam em aproveitar o animal vivo, com menos perigos de caçal-o.

Pois "Ingagi", producção da Congo Pictures, é um film que nos mostra o methodo de fazer essas armadilhas.

E no correr do film, se vemos alguns desses felinos mortos a azagaia, vemos um explendido especimen que se deixa apanhar em uma armadilha de bambu's...

Esperem por "Ingagi", que o Programma Serrador conta offerecer dentro em breve.

Jack Egan, o cantor popular

Em "Estrella da Fortuna", o film que vae entrar no programma do theatro Lyrico, em substituição de "Os malucos do jazz", que dá hoje suas ultimas exhibições, tem o papel principal masculino Jack Egan, o popular dansarino e cantor de jazz, que cantará lindas canções americanas.

Como "Leading-womel" de Jack Egan está Mary Saxon, uma esplendida cantora e bailarina dos "varietés" americanos.

Estrella da Fortuna, passa-se em um ambiente alegre e divertido, com scenas de grande luxo, e brilhante enscenação.

Um protesto do Centro do Commercio de S. Paulo

A super-producção mundial desaconselha concessões de isenção a mercadorias que tambem produzimos em abundancia

S. PAULO, 14 (D. T. M.) — O secretario da Agricultura do Estado acaba de receber um longo officio do Centro do Commercio de São Paulo em que se protesta contra a pretendida concessão de isenção de direitos para a entrada de batata argentina em nosso paiz.

Entre outras coisas, diz o Centro de Commercio:

"A super-producção é factor que se verifica no mundo todo e, contra ella, devem lutar as nações, amparando o seu commercio.

O Estado de S. Paulo, centro productor de batatas, conta com elevada safra, objecto de sérias cogitações do governo do Estado e, com o mesmo factor conta a Republica Argentina que, neste momento pleiteia junto ao governo da Republica, a entrada desse producto com vantagens para suffocar a nossa producção.

Não é necessario procurar demonstrar a v. ex. a gravidade da situação em face da pretensão apontada — impatriotica e injusta.

O commercio de importação de batatas jámais poude, sem graves prejuizos, ser alterado em direitos alfandegarios, arrastando á ruina os lavradores nacionaes."

O officio conclue pedindo a suspensão de taes concessões.

O ensino religioso nas escolas

Continua os protestos contra elle

COMITE' PRO'-LIBBERDADE DE CONSCIENCIA, DE RIBEIRÃO PRETO

RIBEIRÃO PRETO, 12 ("Diario Carioca") — Este Comité, proseguindo nos seus trabalhos de angariar o maior numero de adhesões possivel, de elementos sympathicos á causa que tomou a cargo defender, da mais formal resistencia ao recente decreto governamental officializando o ensino religioso obrigatorio, da competencia exclusiva dos templos de cada seita e do lar de cada cidadão, segundo as crenças de cada um, acaba de fazer profusa distribuição, em toda esta região e a todas as agremiações que lhe pareceu estarem concordes com a medida em questão, para ser assignada por todos, uma representação cujos dizeres publicamos a seguir e que vae ser encaminhada ao sr. presidente do governo provisorio.

Eis algumas das sociedades e agrupamentos aos quaes já foram endereçadas esta representação: — "Loja Maçonica Estrella d'Oeste"; "Centro Esoterico Communhão do Pensamento"; "Centro Espirita Euripedes Barsanulpho"; "Communhão e Liga Evangelica Methodista"; "Communhão Adventista"; "O. Baptista"; "Centro Espirita Batuira"; "União Espirita de Ribeirão Preto"; "Grupo Santo Agostinho"; "Grupo São Luiz do Bairro da Republica"; "Grupo São Luiz"; Grupo da rua Tamandaré"; Grupo Allan Kardec" — todos estes desta cidade e mais outros das vizinhas localidades de Jardinopolis, Sertãozinho, Cravinhos, Brodowski, Villa Tiberio, etc.

Para o grande comicio que se projecta realizar será designado com anteccedencia, dia e local.

Recebemos sobre o assumpto a seguinte carta:

"Rio de Janeiro, 13 de maio de 1931. — Sr. redactor do DIARIO CARIOCA — Nesta — Escolhi o seu jornal para lançar o meu protesto contra o ensino religioso nas escolas, pela simples razão de ter elle aberto as suas paginas aos prós e contras á momentosa questão, numa attitude que attende ao moderno espirito que consagra o principio de livre consciencia.

Sr. redactor, não pretendo pôr em equação o problema sob o ponto de vista religioso, ou melhor sob o aspecto civico, o qual assegura direitos eguaes a cidadãos contribuintes do erario publico em egualdade de condições, ainda que o referido decreto affirme ser facultativo o ensino religioso e não faça referencia a qualquer verba especial para custear as despesas com o professorado de batina, sendo opportuno lembrar, entretanto, que num dos Estados do Norte, um dos representantes do Clero Catholico tem os seus honorarios já garantidos pelo interventor.

E' extraordinario que, emquanto se dispensam professores em massa, tirando a pobres professoras o seu ganha pão, "A Nova Republica", espalhe sinecuras entre pretensos educadores, rasgando assim á face da Nação o pacto de liberdade que firmou solennemente em praça publica, sellado pelo heroismo e pelo sangue de patricios nossos que se lançaram á luta crentes de que o faziam para nos legar um Brasil melhor.

E' preciso dizer sem atalhos, sr. redactor, que a questão do ensino religioso nas escolas, degenerou num simples caso politico, em que por um prato de lentilhas a Egreja Catholica se compromette a levar ao sr. Francisco de Campos a cabeça do P. R. M. Não se comprehende que o governo provisorio, animado de tão bons propositos, tendo tomado a si a obra de regeneração do paiz, em reparo aos desmandos da velha Republica, tivesse se desviado da rota que se traçou, transigindo num ponto que constitua a maior conquista do antigo regimen, tanto mais quanto a Catholica Hespanha, tambem no seu segundo estagio republicano, vem confirmar o solido principio da separação da Egreja do Estado.

Que dirão a isto os discipulos de Augusto Conte, entre elles o sr. Borges de Medeiros?

Demais disto, sr. redactor, seria um insulto jogado em rosto do nobre povo catholico que, em sinceridade, rejeita as muletas officaes com que lhes quer presentear o dadivoso ministro.

Numa affirmação de alta estima e consideração, subscreve-se, respeitosamente, o — Amo. Atto. e Obro. — *Juvenil Lessa.*"

Na Central do Brasil

FORAM REDUZIDOS OS DISTRICTOS TELEGRAPHICOS

A partir de hontem, foram reduzidos, o numero de districtos e de inspectores, das linhas telegraphicas da Central do Brasil. Estes ficarão reduzidos a 3, assim distribuidos: 1.º Districto — a cargo do inspector Antonio Ferreira dos Santos Maia, séde em D. Pedro II, abrangendo D. Pedro II a Norte; Alfredo Maia a Porto Novo; excluindo as estações de Parahyba e Entre Rios; ramaes de Santa Cruz, Mangaratiba, Paracamby, Justim, Saudades a Bananal, Lorena a Rodrigues Alves, Variante de Boá e E. de F. Rio d'Ouro. — 2.º Districto — a cargo do inspector Alvaro José Mendes com séde em Juiz de Fóra — Barra a Lafayette; Portella a Santa Rita de Jacutinga, Valença a Affonso Arinos e ramaes de Lima Duarte e Piranga: 3.º Districto — inspector João da Cruz Azevedo e Souza, com séde em Bello Horizonte, Lafayette a Montes Claros e ramaes.

Ficou extincto o cargo de inspector de radio, na Central do Brasil.

E' para alguem uma dôr no coração, o cargo de inspector de radio, ficar extincto...

PASSES COM 75 °|° DE ABATIMENTO

O director determinou que os chefes de officinas da 4.ª Divisão concedam passes com abatimento de 75 °|° de abatimento para os empregados e suas familias, de accordo com o regulamento.

ESTÃO AUTORIZADOS A REQUISITAR

Por conta da Secretaria da Agricultura do Estado de São Paulo, podem requisitar, na Central do Brasil, os drs.: Henrique da Rocha Lima e Alberto de Queiroz Telles.

PODEM DESPACHAR CARBURETO

A Companhia Brasilira de Carbureto de Calcio, com séde em Palmyra, em termo assignado na Central do Brasil, ficou autorizada a despachar pequenas expedições de carbureto de calcio, pela base padrão de 27 e em locação pela base padrão 24, quando os despachos forem destinados a distancias não inferiores a 324 kilometros. Para menores distancias vigorará a tarifa de despachos communs.

MYSTERIOS DA LOCOMOÇÃO

Quem foi rei — sempre terá majestade. — O inquerito

O sub-director da 4.ª Divisão, dr. Lucas Neiva, designou o engenheiro Martins Costa, para apurar as irregularidades denunciadas pela reportagem do DIARIO CARIOCA, referentes aos funccionarios Mario Faria e Djalma e Souto.

TOMBARAM DOIS CARROS DO TREM C 108

No pontilhão existente entre as estações Sete Lagôas e Prudente de Moraes, descarrilaram e tombaram dois carros do trem C 108, especial de gado.

A linha ficou interrompida durante algumas horas. Os trens S 9 e S 10, ficaram retidos, sendo os passageiros obrigados a baldeação.

Uma turma de operarios do Deposito de Sete Lagôas, procedeu ao levantamento dos carros, ficando a linha desempedida á noite.

A directoria ordenou a abertura de um inquerito administrativo, afim de ficar apurado a quem cabe a responsabilidade do accidente.

OUTRO

Um carro do trem S. U. O., da E. F. Rio D'Ouro, ao transpôr o kilometro 17, descarrilou, impedindo o trafego.

Os demais trens soffreram grande atrazo.

A RENDA DE PASSAGENS PARA JOÃO RIBEIRO

A venda de passagens para a estação João Ribeiro attingiu, hontem, a importancia de vinte contos de réis.

A "Santa" de Coqueiros deveria apparecer quando director "Von Zander".

Então seria um maná...

PASSAGENS GRATIS

A estação D. Pedro II, forneceu, hontem, por conta de varios ministerios, 7 passagens na importancia de 3:744$800.

Um dos premios do novo sorteio do DIARIO CARIOCA é uma excellente "Refrigeradora", da General Electric. Verifique as condições do nosso grande certamen.

Theatro REPUBLICA

Companhia Portugueza de Revistas
— JOSE' CLIMACO —
— HOJE, AMANHÃ E SEMPRE —
— — — ás 7 3/4 e 9 3/4 — — —

"Terra de Cantigas"

A maravilhosa revista que tem encantado toda a população carioca

Auzenda de Oliveira, fulgurante vedette.

Terra de Cantigas

A melhor revista em scena actualmente
LOTAÇÃO SEMPRE ESGOTADA

Poltronas . . . . 6$000

AMANHÃ — ás 7 3/4 e 9 3/4 — —

"TERRA DE CANTIGAS"

Domingo ás 3 horas. — Grandiosa matinée especialmente dedicada ás familias

Adelina Fernandes rainha do fado.

TRIANON — GRANDE COMPANHIA PROCOPIO FERREIRA

HOJE—Sessões ás 8 e 10 horas—HOJE
UMA PEÇA APPLAUDIDISSIMA!
UM AUTOR CONSAGRADO!
UMA INTERPRETAÇÃO NOTAVEL!

O Bôbo do Rei

de JORACY CAMARGO na maravilhosa criação de

PROCOPIO

AMANHÃ — Vesperal elegante ás 4 hs.

Terça-feira 19

Quem manda aqui sou eu!

A peça é de
PAULO DE MAGALHÃES
e o protagonista é **PROCOPIO**
SERA' PRECISO DIZER MAIS?

Em disputa da Taça "Rio Branco", pelejarão em Setembro os "scratchs" uruguayo e brasileiro

As actividades no Fluminense

O club das tres cores após ter perdido o embate com o Andarahy, collocou-se de tal fórma que, perdendo para o Vasco depois de amanhã, ficará com escassas probabilidades de fazer figura ainda — se ganhar poderá aspirar muita coisa.

A sua situação é um tanto positiva pois, e se não levar a melhor domingo, ficara com 5 pontos perdidos e esta perda no inicio do torneio é perigosa.

Os tricolores, sentindo a necessidade de reconquistar o terreno perdido, estão seriamente intencionados para domingo e as actividades dentro dos altos muros do seu estadio são intensas.

Ante-hontem houve um rigoroso treino entre as suas equipes que demonstrou estarem definitivamente sanadas algumas faltas, como sejam a ponta direita com a inclusão de Betinho e o centro, com a effectividade de Waldemar.

O ensaio demonstrou egualmente necessitar a equipe principal do Fluminense de um homem no campo que a organize, dando-lhe a moral constante e ordenando o jogo a ser feito e ser obedecido, um captain emfim, como o tinha em Floriano nos seus aureos tempos.

E' preciso ser observado esse ponto como muito importante que o é realmente.

Verificamos em diversas occasiões no treino, a necessidade que tem a turma tricolor em ser mandada e obedecida como em 1924, 25 e 26.

Sem uma cabeça para pensar e ordenar um campo, registrar-se-ão ainda factos indenticos ao do encontro com o alvi-verde, em que a desordem e afobação estavam patentes, terminando com o prejuizo consideravel ao team proveniente da perda dos dois pontos.

Observe-se isto e com as alterações que citamos já realizadas, cremos, estará o valoroso quadro tricolor apto a obter successo ainda.

Embarca hoje para o Estado de S. Paulo a delegação do Botafogo F. C.

O TEAM CAMPEÃO JOGARÁ DOMINGO EM RIBEIRÃO PRETO E SEGUNDA-FEIRA EM BEBEDOURO

Embarca hoje pelo RP 1, que parte da Central ás 7 horas da manhã, para o Estado de São Paulo, a delegação de football do Botafogo F. C. cujo primeiro team jogará domingo proximo em Ribeirão Preto, contra o Commercial F. C. e segunda-feira, em match nocturno contra o Internacional, da cidade de Bebedouro.

Club A. Gauchos da Fronteira

Tendo este club organizado um festival sportivo a realizar-se no dia 17 do corrente, no campo do S. C. Getulio, sito á rua Getulio, em Todos os Santos, foi elaborado o seguinte programma:

1.ª prova, ás 12 horas.
Alliados de Todos os Santos x Botija F. C.

2.ª prova, ás 13.30.
Combinado Helenico x Combinado Olavo.
Premio — Bellissima taça.

3.ª prova, ás 15 horas.
C. A. Cruzeiro x Trem Azul F. Club.
Premio — Bellissima taça.

4.ª prova (honra), ás 16.30.
S. C. Getulio x Del-Castilho F. C.
Premio — Riquissima taça.

Para o club que maior numero de tombolas passar, haverá riquissima taça denominada "Sympathia".

Plano Popular DA LOTERIA FEDERAL

SABBADO, 16

100 contos

Distribue 6172 premios, no total de 252 contos

Bilhete inteiro 10$000
Fracção 1$000

Em todas as casas de loterias

Pagamentos effectuados nestes ultimos dias:

14040 — 50 contos, ao Banco do Brasil, por conta de sua agencia na Bahia.
34560 — 20 contos, ao sr. Angelo Vieira dos Santos, á Avenida Suburbana n. 321.
34050 — 50 contos, em S. Paulo, ao Britisch Bank of South America.
24364 — 10 contos, ao sr. Aloysio Mandarino, á rua do Carmo, 67
8244 — 10 contos, em Victoria, Estado do Espirito Santo ao sr. José de Souza Lima á rua Muniz Freire.
32686 — 10 contos, ao sr. João Cavalcanti Filho á Avenida Rio Branco n. 167.

ENTRE AS CORDAS

AS LUTAS DE SABBADO

No estadio Riachuelo, sabbado proximo, será realizada uma reunião que terá na prova principal os dois "jogadores" Kid Simões e Carmelino.

Essa reunião, já transferida uma vez, tem despertado interesse invulgar, pois marcará a "reentré" de Kid, um dos mais populares pugilistas patricios.

O programma é o seguinte:

AMADORES

1ª luta — J. Fernandes x Barbeirinho.
2ª luta — William David x S. Cardoso.

PROFISSIONAES

3ª luta — Benoglia x Crespito.
4ª luta — Annibal Fernandes x Maurillo Carvalho.
5ª luta — Silvano Costa x Al Perez.
6ª luta — Kid Simões x Carmello.

OS ARBITROS PARA AS PROXIMAS LUTAS

Para sabbado, no Riachuelo, foram escalados os seguinte juizes:

1ª luta — Kid Aubert.
2ª luta — Loyola Daher.
3ª luta — Julio Monteiro Gomes.
4ª luta — Tenorio de Albuquerque.

CAMPEONATO CARIOCA DE AMADORES

Hoje, á noite, teremos interessantes provas deste torneio

CUSTODIO x ANNUNCIATO NA LUTA FINAL

As divergencias em torno do Campeonato Carioca de Amadores fez com que este torneio soffresse uma pequena interrupção para ter inicio hoje á noite, no Colyseu Internacional de Box.

O programma desta noite é dos melhores, pois entrarão já "boxeurs" traquejados e bem preparados. Teremos José Martins, o veterano peso mosca, contra o luzitano Pinto Ribeiro, que vem se destacando; Luiz Reis, outra revelação de Portugal, será adversario de Jorge Silva, Chip-Chip. Teremos tambem a prova de fogo do invencivel Kid Chocolate contra José Luiz (O Gaiato). O programma ficou assim confeccionado:

Pinto Ribeiro, do C. C. B. x José Martins, do S. C. B. C.
Francisco Xavier, do C. C. B. x Vasconcellos Cunha, do S. C. B. C.
Felippe Pereira, do C. C. B. x Knock Down, do S. C. B. C.
Kid Chocolate, do C. C. B. x José Luiz Luiz (Gaiato), do C. C. B.
Annunciato Simões (rochedo da Armada), do C. C. B. x Custodio Paranhos (Mouzão andadeiro), do C. C. B.

Nesta noitada lutarão os novos que mais victorias têm alcançado no torneio.

REUNE-SE, HOJE, A C. DE BOX

Logo á noite, ás 9 horas, reunir-se-ão extraordinariamente, os membros da C. de Box do Rio de Janeiro.

Os dois jogos de hoje, do campeonato de basket-ball

VILLA ISABEL X FLAMENGO

Rink do Villa Isabel F. C., á avenida 28 de Setembro. Inicio: ás 20.45, o jogo secundario, e ás 21,50, o principal.

Arbitro dos primeiros quadros — Antonio Zuzarte Maciel, do Botafogo F. C.; arbitro dos segundos quadros — Nestor D. Estrada de Barros, do Botafogo F. Club.

Teams provaveis:

FLAMENGO — Waldemar e Segreto; Barros, Pitanga e Julinho ou Kim.

VILLA — Allemão e Ferrão; Pedro, Americo e Mourão.

VASCO X FLUMINENSE

Rink do C. R. Vasco da Gama, em S. Januario.

Inicio do prelio secundario, ás 20,45 e do embate principal, ás 21,50.

Arbitro dos primeiros quadros — Haroldo Cordeiro Oest, do S. C. Brasil; arbitro dos segundos quadros — Loris Valdetaro Cordovil, do S. C. Brasil.

Teams provaveis:

FLUMINENSE — Murillo e Hermann; Frota, Perú e Nelson.

VASCO — Gradim e Motta; Chacon, Levy e Nelson.

Notas do Club Internacional de Regatas

O BAILE DE SABBADO

O Club Internacional de Regatas, no intuito de homenagear a sua associada, senhorinha Olivia Calvert, que no ultimo concurso aquatico, sagrou-se campeã de natação do Rio de Janeiro, deliberou levar a effeito, no proximo sabbado, 16 do corrente, nos seus salões sociaes, um grande baile em sua honra.

Para que essa festa exprima a sinceridade dessa homenagem, os directores do Internacional não têm poupado esforços para que o exito seja completo. Já foi contratada uma excellente jazz, que dará inicio as dansas ás 22 horas em deante.

Os socios do C. I. R., entrarão de accordo com os estatutos, com a carteira social e o recibo n. 5 de maio.

O traje será completo.

AVISO AOS SOCIOS

A secretaria do Internacional de Regatas communica aos associados em geral, que será encontrado na secretaria do club, á noite, os srs. secretarios q... fornecerão qualquer informação que os mesmos desejarem.

A direcção de sports desse mesmo club, solicita por nosso intermedio, o pontual comparecimento de todos os seus remadores, no proximo domingo, 17 do corrente, ás 6 e meia horas da manhã, afim de deliberarem sobre as futuras guarnições officiaes do club.

A thesouraria communica aos associados em atrazo que os thesoureiros serão encontrados ...riamente na séde do club, das 20 ás 22 horas, e pela manhã o sr. cobrador do club estará tambem á disposição dos mesmos, das 6 e meia ás 9 horas.

O TORNEIO INTERNO DE VOLLEY-BALL

O Internacional de Regatas fará realizar, este mez, o seu torneio interno de volley-ball, com medalhas de prata e de bronze aos 1º e 2º collocados.

As inscripções para esse torneio que muito promette, dada a grande animação reinante nos socios do C. I. R., encontram-se á disposição dos socios da rouparia do club, devendo as mesmas ser encerradas impreterivelmente no dia 14, ás 20 horas da noite.

A escolha dos teams será feita no dia 18 do corrente, ás 20 horas na secretaria do club.

O TORNEIO DE PING-PONG

O Club Internacional de Regatas, levará a effeito, ainda este mez, o seu torneio interno de ping-pong, estando as inscripções para esse interessante certamen, á disposição dos srs. socios na rouparia do club.

Aos vencedores offerecerá o Internacional medalhas de prata e de bronze, respectivamente, 1º e 3º logares.

Estas inscripções deverão ser encerradas no dia 21, ás 20 horas em ponto.

Os jogos de domingo

VASCO DA GAMA X FLUMINENSE

Juiz dos primeiros quadros — Alderico Solon Ribeiro, do America F. Club.

Supplente — Waldemar Alves, do America F. C.

Juiz dos segundos quadros — Julio Silva, do C. R. do Flamengo.

Supplente — Roberto Sampaio, do C. R. do Flamengo.

Campo: — Do Club de Regatas Vasco da Gama, á rua Abilio.

AMERICA X BRASIL

Juiz dos primeiros quadros — Jorge Marinho, do Fluminense F. C.

Supplente: — Ary Amaranto, do Fluminense F. C.

Juiz dos segundos quadros — Domingos D'Angelo, do Fluminense F. C.

Supplente: — Manoel Ottoni Vieira, do Fluminense F. Club.

Campo: — Do America F. Club, á rua Campos Salles.

ANDARAHY X FLAMENGO

Juiz dos primeiros quadros — Oswaldo K. de Carvalho, do Fluminense F. C.

Supplente: — Amaro Ribeiro da Silva, do Fluminense F. Club.

Juiz dos segundos quadros — Raymundo Moreno, do S. Christovão.

Supplente: — Edgard C. Arruda, do S. Christovão A. Club.

Campo: — Do Andarahy, á rua Prefeito Serzedello.

BOMSUCCESSO X BANGU'

Juiz dos primeiros quadros — Luiz Neves, do C. R. do Flamengo.

Supplente: — João Luiz Ferreira, do C. R. do Flamengo.

Juiz dos segundos quadros — Pedro Gomes de Carvalho, do S. Christovão.

Supplente: — Adelio Martins, do S. Christovão.

Campo: — Do Bomsuccesso F. C., á Estrada do Norte.

S. CHRISTOVAO X CARIOCA

Juiz dos primeiros quadros — Diogo Rangel, do C. R. Vasco da Gama.

Supplente: — Francisco A. da Costa, do C. R. Vasco da Gama.

Juiz dos segundos quadros — Gastão Alves de Carvalho, do Andarahy A. C.

Supplente: — Lincoln Duarte, do Andarahy A. C.

Campo: — Do São Christovão A. C., á rua Figueira de Mello.

Serrano A. C.

As resoluções da assembléa geral em 3.ª convocação, realizada em 9 de maio de 1931:

ORDEM DO DIA

1.º — Prestar homenagens funebres ao antigo thesoureiro Antonio Coelho de Souza, "Seu Antonico".

2.º — Amnistiar todos os associados eliminados do club até o mez de janeiro de 1931, por falta de pagamento.

3.º — Por meio de subscripção confeccionar novo pavilhão social.

4.º — Ceder duas séries de camisas verdes do Silva Manoel A. C., por não poder este jogar com o Jardim, com suas camisas da mesma côr.

5.º — Mandar rezar a missa de 30.º dia para o consocio Antonio Coelho de Souza.

Encerrou-se a assembléa ás 22 1|2 horas.

Vae resurgir o Syrio Libanez

Soubemos, hontem, de fonte autorisada que um grupo de sportistas vae tentar o resurgimento do Syrio Libanez A. C.

Breve daremos melhores informes sobre essa attitude.

Grande festival sportivo

Promovido pelo Rio Branco F. C. a realizar-se em 17 de maio de 1931, na praça de sports do Villa Itamaraty F. C. sita á rua Itaperuna n.º 71, Caxias, Estado do Rio.

1.ª prova ás 9 horas — **Florisbella F. C. x Combinado Germania** — Juiz: Secundino.

2.ª prova ás 10 horas — **Estrella D'Alva F. C. x Estrella do Horizonte** — Juiz: Aristides.

3.ª prova ás 11 horas — **Combinado Vasco x Combinado Primeiro Nós** — Juiz: Benedicto.

4.ª prova ás 12 horas — **Combinado S. Christovão x Embrulhe e Mande F. C.** — Juiz: Antonio Silva.

5.ª prova ás 13 horas — **Combinado Vandinha x Estrella F. C.** — Juiz: Juvenal.

6.ª prova ás 14 horas — **Floresta F. C. x Combinado Faço Tudo Pelo Amor** — Juiz: Ponciano.

7.ª prova ás 14,40 — **Africano F. C. x Combinado Braz** — Juiz: Picareta.

8.ª prova ás 15.40 — **Combinado Vasco x Olimpic F. C.** — Juiz: José do Porto.

9.ª prova ás 16,40 — (Honra) — **VILLA ITAMARATY F. C. X COMBINADO VASCO (de São João)** — Juiz: Affonso de Castro.

O Botafogo offerece domingo um jantar dansante

A directoria do Botafogo F. C. escalou a seguinte embaixada e team:

Chefe, Mario de Paula e Silva.
Delegado, dr. Luiz de Paula e Silva.

Technico, Nickolas Ladany.

Chronista, indicado pela Associação de Chronistas Desportivos, Aristoteles Silva, do "Diario da Noite".

Amadores: Pedrosa, reserva Victor; Benedicto, e Octacilio, reserva Herminio; Benvenuto, Martin e Burlamaqui, reservas Canalli e Ariel; Cartolano, Paulo, Carvalho Leite, Nilo e Celso, reservas Juca, Dollabela e Tupy.

A directoria do Botafogo F. C. offerece domingo proximo, em sua séde social, mais um dos seus habituaes jantares dansantes, que reune sempre a nata da sociedade carioca. Essa reunião começará ás 21 horas, com a participação de uma excellente orchestra e se prolongará até ás 24 horas. A directoria fará observar com todo o rigor, os dispositivos regulamentares referentes ao ingresso dos socios e suas familias. Traje de passeio.

S. C. Marangá

A direcção sportiva do Marangá pede o pontual comparecimento dos amadores abaixo escalados, na séde, ás 7 horas, no proximo domingo, para, incorporados seguirem para a praça de sports do Fleixeira no Galeão ou na ponta das barcas, ás 10 horas em ponto.

Deocleciano, Altivo, João, Miranda, Bertholdo, Nelson, Camisa, Hilario, Russo, Beto, Figueira, Louro, Gerico, Boboca, Zézé II, Romeu, Macumba, Anastacio, Genesio, Constantino, Elviro, Josquim, Theophilo, Cesario, Ataliba, Silva, Egydio, Floriano, Waldemar, Antonico e Jorge.

Botafogo F. C.

CONSELHO DELIBERATIVO
(1.ª Convocação)

Convido os srs. membros do Conselho Deliberativo, de ordem do sr. presidente em exercicio, para uma reunião extraordinaria, a realizar-se ás 21 horas do dia 20 do corrente, (quarta-feira) para tratar do seguinte:

ORDEM DO DIA

a) — Ratificação do acto do presidente que designou o sr. Mario de Paula e Silva para o cargo de 2.º thesoureiro;

b) — Interesses geraes.

Sendo esta a primeira convocação, o Conselho Deliberativo, sómente se constituirá com a presença da maioria absoluta de seus membros.

A Confederação Brasileira, de novo, no convivio official do football sul-americano

Noticias chegadas de Montevidéo dão conta do resultado das demarches da Associação Uruguaya de Football junto ao sr. Renato Pacheco, presidente da Confederação Brasileira de Desportos, annunciando para este este anno o reinicio da disputa da "Taça Rio Branco", entre as dirigentes do football uruguayo e brasileiro.

Adeanta-se que se verificcará, tambem, o reingresso da Confederação Brasileira de Desportos, na Confederação Sul Americana de Football, de cujo campeonato, a ser disputado, em outubro futuro, na capital uruguaya, já participará.

O desfecho auspicioso, que acaba de occorrer, com a estadia do illustre presidente da Confederação Brasileira, em Montevidéo, não nos surpreende.

E' o termo logico desse litigio, em que, mantendo seu ponto de vista com superioridade, a Confederação Brasileira de Desportos se houve por fórma a merecer encomios unanimes do esporte nacional.

Passando a administração para as mãos do sr. Renato Pacheco, a mesma politica foi mantida.

A intransigencia, porém, em recusar-se a aceitar as explicações e os protestos de cordialidade dos platinos haveria de ter um limite.

E esse, todos sentiam, approximava-se cada vez mais, principalmente depois da presença do Brasil, no campeonato mundial disputado o anno passado, em Montevidéo.

O proprio presidente da Confederação Brasileira estava certo que sua viagem ao Prata, forçosamente seria aproveitada para as tentativas que acabam de ter o successo, que se annuncia.

A reconciliação official do nosso com o football sul-americano é, assim, bem recebida por todo o mundo, porque se realiza com a maxima dignidade para o esporte brasileiro.

Resolve, pois, o honrado presidente da Confederação Brasileira um dos mais serios problemas de sua politica, de forma a merecer os mais calorosos applausos.

Sport Club Piraquara

AVISO

A directoria resolveu prorogar para mais 10 dias, a contar da data da publicação desta nota, o prazo para os associados que se acham em atrazo de 3 mensalidade, se quitarem; do contrario, serão eliminados do quadro social, de accordo com o artigo 11.º dos estatutos vigentes.

Villa Itamaraty F. C.

Realizando-se domingo proximo, 17 de Maio o Festival Sportivo promovido pelo Rio Branco F. C., no Campo do Villa Itamaraty F. C., a direcção do Villa Itamaraty pede o comparecimento dos seguintes amadores, ás 14 horas, na séde, para enfrentarem o forte conjunto do Combinado Vasco, de S. João de Merity, na prova de honra do referido festival: Francisco, Mello, Aristides, Juvenal, José, Antonio, Paquito, Antonio, Mineiro, Picareta, José Costa, Alvaro, Puri, Canuto, Nô, Chico, Eduardo, Braz, Francisco, Gil.

Os jogos de domingo são todos na zona norte

No domingo, tricolores, rubros-negros, cariocas e brasileiros terão de se abalar para a zona norte afim de assistirem seus clubs pelejar.

E' que a tabella marca nesse dia os encontros Vasco x Fluminense, America x Brasil, Andarahy x Flamengo, S. Christovão x Carioca e Bomsuccesso x Bangú.

DR. APRIGIO DOS ANJOS
ADVOGADO
RUA QUITANDA, 47
2º andar - Sala 11
Telephone 4-5485

CONVENIENCIAS

O leitor do "Diario Carioca" deve procurar diariamente nesta secção o artigo que lhe convém

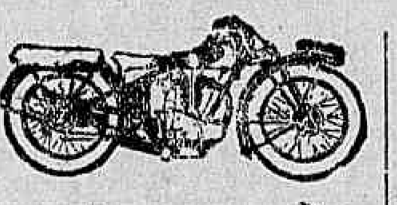

Peugeot
MOTOCYCLETAS — BICYCLETAS
Ultimos modelos
ISNARD & C.
Rua Evaristo da Veiga, 20
(proximo á Avenida)

PLACAS EM 20 MINUTOS
A mais recente novidade para o Brasil.
Em metal amarello ou nickelado, com protectores transparentes. Letras moveis e em relevo. As mais indicadas para toda classe de profissionaes.
50% mais baratas que as suas congeneres.
Para escriptorios e residencias. Elegancias e sobriedade.
Fornecemos orçamentos para quaesquer qualidade de placas, como sejam: bronze metal, esmalte, em vidros etc., etc. Trabalhos garantidos e pelos menores preços.
Aceitamos encommenda de carimbos.
Pedidos a XIMENES & CORREA — Rua Chile, n. 15 sobrado — Rio de Janeiro —Aceitamos agentes idoneos
Tel.: 2-9758

Srs. Pharmaceuticos
Vaselina "GLOBO", em tubos. Esterelisada, mentholada, gomenolada, phenicada e boricada.
Um producto de confiança. Preço abaixo do similar estrangeiro
Rua General Camara, 250
T. 4-1810

CARITAS SOCIAL
A Sociedade "Caritas Social" continuando a interessar-se pela mocidade feminina, communica que possue actualmente maior numero de quartos ao alcance de moças de boa conducta que lhe queiram dar a preferencia.
Trata-se na rua Marquez de Abrantes, 18.

PREDIO NA RUA DESEMBARGADOR ISIDRO
Vende-se solido predio na rua acima com accommodações para familia de tratamento.
Preço 100 contos de reis, facilitando-se o pagamento. Tratar na gerencia desta folha com o sr. Costa Pereira.

Gloria — Alugam-se
Quartos mobiliados com ou sem pensão, por mez ou a diarias. Entrada independente.
Rua Almirante Balthazar, 31.

TOLDOS EM LONA CORTINAS E STORES GRUPOS ESTOFADOS CAPAS PARA MOVEIS
Executamos e reformamos qualquer modelo. Rua São José, 59. Tel 2—8764.

"Guarda-Moveis"
(Fundado sob o patrocinio de Leandro Martins)
Tel. — 4 - 2637
Escriptorio: Rua Visconde da Gavea n. 30

Livros em branco
Para escripturação e collegiaes. Fabricantes em grande escala
Alexandre Ribeiro & C.
RUA DO OUVIDOR, 164
Descontos para revendedores, guarda-livros e collegios

10% AO ANNO - Juros de hypothecas e descontos que se obtêm com J. Pinto — Buenos Aires, 109, sob. — Telephone 8-5122.

J. Estephanio
R. Buenos Aires, 310
Telephone: 4-5518.

PREDIO DA TRAVESSA PATROCINIO
VENDE-SE um com 3 quartos, duas salas, e demais dependencias, com uma quitanda na frente, tem 7m.12 de fundos. Renda 350$000 mensaes. Tratar na gerencia deste jornal com o sr. Costa Pereira.

PREDIO DA TRAVESSA ANNA TELLES 212
Jacarépaguá
Vende-se um com tres quartos, duas salas e demais dependencias, o terreno mede 22 metros de fundos, distante 13 minutos da estação de Cascadura. Tratar na gerencia deste jornal com o sr. Costa Pereira.

TERRENO NA ESTRADA NOVA DA TIJUCA
FRONTEIRO AO N. 260
Vende-se este terreno com 50 metros de frente por 60 metros de fundos, está optimamente localizado, passando o bonde por toda a sua frente. A venda poderá tambem ser feita em lotes. Tratar na gerencia desta folha com o sr. Costa Pereira

LIVRARIA ALVES
RUA DO OUVIDOR, 168
Livros collegiaes e academicos

BEBAM CAFE' **GLOBO** O MELHOR E O MAIS SABOROSO

Escola de Aviação Militar
QUEREIS SER AVIADOR MILITAR?
Matriculae-vos no "GYMNASIO MADUREIRA"
Leccionado por aviadores militares
MENSALIDADE .. .. 30$000

ESCOLA DE SARGENTO DE INFANTARIA
No "GYMNASIO MADUREIRA" preparam-se candidatos para esta escola.
MENSALIDADE .. .. 20$000
Curso especial para os reprovados no exame de abril proximo passado.

CENTRO DE INSTRUCÇAO DAS TRANSMISSÕES
Curso especial para as matriculas deste CENTRO
MENSALIDADE .. .. 25$000
"GYMNASIO MADUREIRA"
MATRIZ: Rua Carolina Machado n. 206 — Madureira
CURSO PROFISSIONAL ANNEXO" Rua Carolina Machado n. 206 A — Madureira
FILIAL: Rua Candido Benicio n. 63 a 71 — Jacarepaguá
GABINETE DENTARIO PARA TRATAMENTO GRATUITO DOS ALUMNOS

ACIDUROL collossal remedio portuguez contra arthritismo e rheumatismo

As irregularidades nos negocios da Companhia Costeira com o governo passado

O que vae apurar a Commissão de Syndicancias

Sr. ministro da Viação

Pelo dr. José Americo de Almeida, ministro da Viação, foi nomeada uma commissão de que fazem parte os srs. capitão de corveta, Luiz de Barros Falcão, capitães tenentes Gabriel Santos de Almeida, Rodrigo Muniz Mesquita e José Ricardo de Moura, afim de apurar as irregularidades existentes nos negocios da Companhia Nacional de Navegação Costeira, com o governo deposto a 24 de outubro do anno passado.

Motivou essa decisão do ministro da Viação uma denuncia de gastos excessivos nos reparos feitos nos scouts "Bahia" e "Rio Grande do Sul", despesa irregular que se eleva a dezenas de milhares de contos.

Além disso ha referencia ao facto do carvão despachado para uso da Companhia Costeira, com isenção de direitos, ser entregue á firma Lage & Irmão, que o vendia ás companhias estrangeiras.

Sendo apuradas essas falcatruas, certamente, os prejuizos da fazenda publica hão de passar de vinte mil contos.

Conferencia internacional do Café

A sua inauguração official, em São Paulo, no proximo dia 15, ás 13 horas

Sob a presidencia do sr. Lindolfo Collor, ministro do Trabalho, Industria e Commercio, convocada pelo Brasil, será inaugurada, officialmente, na capital paulista, a Conferencia Internacional do Café. Este acontecimento se funda na moção votada pela do mesmo genero realizada em 1902, na cidade de Nova York.

Convidados especialmente, compareceráo a esta conferencia os seguintes paizes interessados na industria da producção do café: Equador — Sr. Carlos Wately; Possessões Hollandezas, sr. H. J. Duyvas; Venezuela — Ministro sr. Julio Bardi; Mexico — sr. J. C. Azevedo; São Salvador, sr. Gustavo A. Ruiz; Guatemala — sr. Charles Cameron e srs. Hinra Green e Armant Legendre; Columbia — sr. Marianno de Pina Perez; Panamá — sr. Samuel A. das Neves; Possessões Portuguezas — sr. José Augusto de Magalhães; Possessões Britannicas — sr. Stanley G. Irving e Paraguay — sr. Daniel Monteiro de Abreu.

Declararam não poder comparecer os seguintes: Nicaragua, Honduras e Haiti.

O governo federal terá como delegado o dr. Henrique de Souza Queiroz e como conselheiro technico, por parte do Ministerio da Agricultura, o dr. Augusto Ferreira Ramos.

União Geral dos Trabalhadores em Transportes Maritimos e Portuarios do Brasil

Da directoria da União dos Trabalhadores em Transportes Maritimos e Portuarios do Brasil recebemos o seguinte convite:

"A directoria desta União convida todos os associados e pescadores e a quem mais interessar, bem assim a imprensa para a grande reunião que se realizará, amanhã, 16 do corrente, ás 10 horas, na qual o sr. J. J. Corrêa da Silva, armador da futura Companhia de Pesca de Productos do Mar, fará importante conferencia de muito interesse para a familia maritima brasileira".

Festa dansante na Associação dos Empregados no Commercio do Rio de Janeiro

Realiza-se, amanhã, dia 16, uma festa dansante e no salão da Associação dos Empregados no Commercio, a segunda que a directoria offerece nesta temporada, a seus associados.

Uma diligencia em torno de um caso mysterioso, a bordo do "Raul Soares"

O homem procurado pela policia já se havia safado no porto da Bahia

Hontem, pela manhã, mal atracava no Cáes do Porto o paquete nacional "Raul Soares", uma caravana da 4ª delegacia auxiliar penetrava a bordo afim de effectuar a prisão de um individuo de nome Alfredo Souza, que embarcara no porto de Santos como passageiro de primeira classe, com destino a esta capital.

A diligencia foi, entretanto, frustrada, porquanto o individuo em questão, ao que logo se apurou, fugira quando o navio aportou na Bahia.

A proposito, a policia conserva o mais absoluto sigillo, esquivando-se as autoridades de informar, de qualquer modo, o caso que envolve o mencionado cidadão.

Casa Marcilio Dias

Realizou-se ante-hontem a visita da exma. sra. d. Darcy Sarmanho Vargas á Casa Marcilio Dias, da qual é s. ex. a presidente.

Acompanhada pelas senhoras Cecilia de Mello Couto, 1ª vice-presidente e Christina de Miranda Jordão, chegou a sra. Getulio Vargas ao majestoso edificio da utilissima instituição, ás 15 horas, sendo recebida no portão principal por uma commissão do Conselho Deliberativo, senhoras Dagmar da Rocha, Gabriella da Cunha Menezes e Noemia Corrêa, e sr. Cesar Palhares, thesoureiro.

O edificio achava-se festivamente engalanado, com suas bandeiras desfraldadas, suas grandes explanadas sombreadas por seculares mangueiras e seus verdes gramados forrando seus extensos taludes, cuidadosamente arranjados.

Iniciada a visita, percorreu s. ex. todas as dependencias da grande construcção, desde a parte terrea até os terraços e o 3º pavimento, onde se acham os apartamentos da direcção, dali admirando as lindas paisagens que se estendem desde a serra do Matheus até os confins dos suburbios e da baixada; examinou detidamente os trabalhos executados de nivellamento e terraplenagem, as installações de agua e luz, concluindo sua visita pelo pavilhão isolado da enfermaria.

S. ex. teve frequentes palavras de elogio ás vastas proporções do edificio e suas disposições e de encomias aos esforços realizados para sua construcção.

Terminada a visita, effectuou a sra. Getulio Vargas o plantio, por suas proprias mãos, de uma Magnolia commemorativa do acto, passando com as pessoas presentes para o salão da residencia da familia do sr. commandante Barroso Magno, fiscal das obras e zelador do edificio.

Pela sra. Barroso Magno foi então offerecida a s. ex. uma taça de "champagne" e café. Por essa occasião, o sr. vice-almirante da reserva, A. C. de Souza e Silva, presidente do Conselho Deliberativo, dirigiu a s. ex. uma saudação em nome do Conselho, exprimindo o grande reconhecimento da Casa Marcilio Dias por ter s. ex. dignado aceitar a sua presidencia, por seu sincero interesse e grande solicitude por sua conclusão, e pelo encorojamento com que tem s. ex. animado essa grande, nobre e util iniciativa.

O sr. almirante enalteceu a bondade, a modestia, o sentimento caridoso, o devotamento com que a sra. Getulio Vargas tem conquistado todas as sympathias e grangeado o respeito e a estima de todos os brasileiros e dado o mais nobre exemplo das virtudes femininas na alta e excepcional posição de digna consorte do chefe do Governo Provisorio, cuja acção, nesse posto de tão graves e tremendas responsabilidades, e em cuja autoridade o Brasil inteiro vê uma garantia de justiça, de segurança e de promissor futuro, s. ex. assim tão efficazmente secundava e completava.

Elevando sua taça, assegurava que a obra para cuja conclusão s. ex. se estava tão generosamente e tão sinceramente empenhando, havia de inscrever no coração de cada um dos fieis e modestos batalhadores do mar na defesa de nossa Patria, uma immensa gratidão, e tão mais profunda e inabalavel porquanto o beneficio que sua mão espargia, não era sobre elles, mas sobre os seus filhos e os seus orphãos.

Que da Casa Marcilio Dias haviam de em breve sair turmas e turmas de jovens technicos, dextros nas artes que engrandecem e enriquecem as Nações, bemdizendo nos surtos felizes de sua actividade aquella cuja vontade firme e coração generoso lhes havia proporcionado uma profissão que lhes garantia o conforto e a abundancia do Brasil do futuro.

Agradecendo a saudação, a sra. Getulio Vargas reaffirmou todo o seu applauso e todo o seu interesse pela Casa Marcilio Dias e o seu proposito de auxiliar no que estivesse ao seu alcance a sua conclusão e installação.

Acompanhada até o portão principal por todas as pessoas presentes, s. ex. retirou-se em companhia das senhoras Marques Couto e Miranda Jordão.

AOS SEUS ASSIGNANTES O «DIARIO CARIOCA»

Vae distribuir 50 contos de réis 40 PREMIOS - EM OBJECTOS UTEIS, LINDOS E MODERNOS, SERÃO SORTEADOS ENTRE OS NOSSOS ASSIGNANTES NO PROXIMO NATAL: DISTRIBUIREMOS ENTRE OUTROS, OS SEGUINTES PREMIOS:

1º. premio

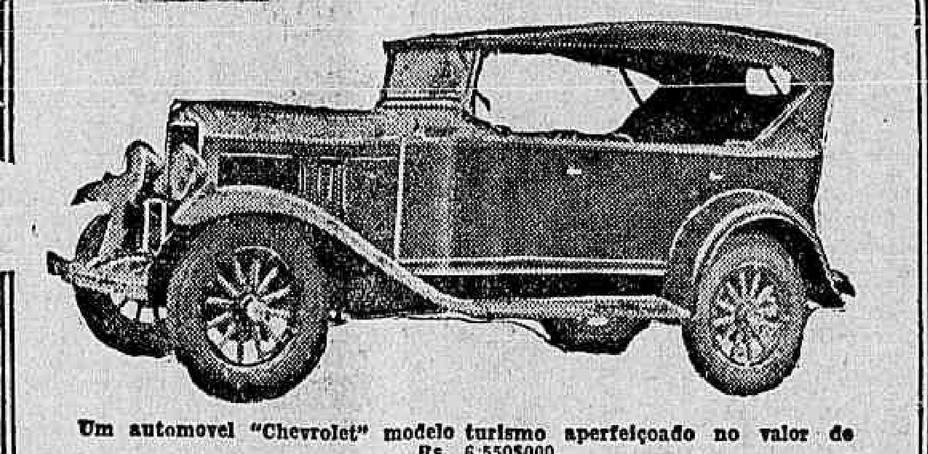

Um automovel "Chevrolet" modelo turismo aperfeiçoado no valor de Rs. 6:550$000.

2º PREMIO

Um esplendido terreno na Villa da Capella (E. F. C. B.) no Districto Federal, propriedade do dr. Delio Guaraná de Barros, com escriptorio á rua Buenos Aires, 93º, 2º andar.

4º E 5º PREMIOS

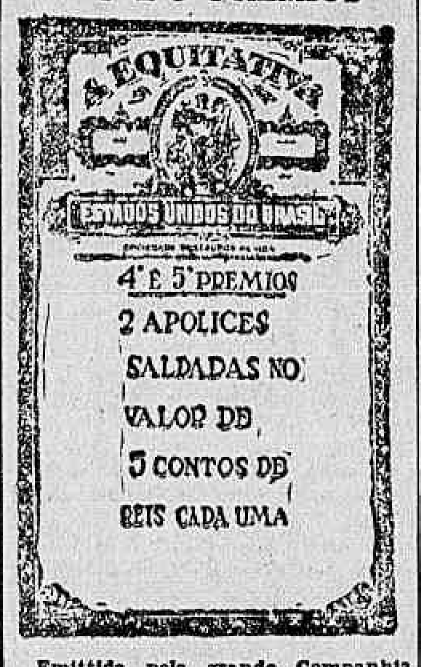
A EQUITATIVA
ESTADOS UNIDOS DO BRASIL
4º E 5º PREMIOS
2 APOLICES
SALDADAS NO
VALOR DE
5 CONTOS DE
REIS CADA UMA

Emittida pela grande Companhia de Seguros de Vida "A Equitativa" dos Estados Unidos do Brasil.

7º PREMIO

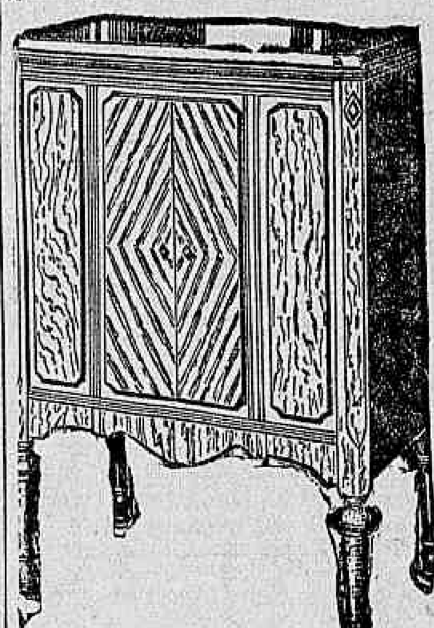

Um excellente apparelho de radio "Crosley Partner", executado no mais fino movel e desenhado em estylo francez de que são representantes, nesta capital, os srs. Mestre & Blatgé, á Rua dos Passeio, 48-54.

14.º PREMIO

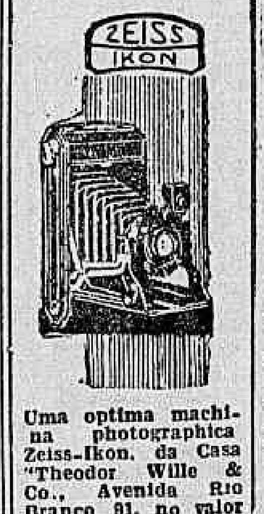

Uma optima machina photographica Zeiss-Ikon, da Casa "Theodor Wille & Co., Avenida Rio Branco, 91, no valor

IMPORTANTE — Não ha mappas nem coupons a comprar. O assignante receberá seu cartão numerado para o sorteio sem despesa de especie alguma.

COM 40$000 APENAS — tereis todas as manhãs, durante todo o anno, em vossa residencia, um exemplar do "Diario Carioca" — Jornal moderno, noticioso, politico, que vos trará ao par de todos os acontecimentos na Capital, nos Estados, em todo o mundo. Secções bem cuidadas de commercio, theatro, cinema, agricultura, pecuaria, radio, discos, modas etc. Util e instructivo para si e para sua familia. Edições diarias de 12 a 16 paginas.

PARA ASSIGNATURAS — Endereçar á gerencia do "Diario Carioca" Praça Tiradentes n. 77 — Rio de Janeiro. Agentes, viajantes e correspondentes em todo o Brasil autorizados a receber assignaturas.

As pessoas que já tomaram assignaturas de anno, deste jornal, de 1º de janeiro do corrente, até esta data, tambem terão direito ao Sorteio. Os assignantes de um semestre poderão completar o anno pagando a differença, ficando desse modo, habilitado ao Sorteio.

OUTROS PREMIOS

Uma mobilia de sala da Casa Leão dos Mares" na importancia de . .	2:000$000
Estadia no Varzea Palace Hotel de Therezopolis até a importancia de	800$000
Um lindo pyjame para homem, todo em seda, confecção da "Casa York", no valor de	300$000
Um jogo de caneta e lapiseira para homem, marca "Conklin-Endura", no valor de .	250$000
Uma estojo de perfumaria da Casa "Kanitz", no valor	200$000

Um bello estojo para senhora contendo uma caneta e uma lapiseira marca "Conklin Endura" no valor de 250$000, de que são representantes, no Rio os srs. Dolabella & Co. Ltda., á rua General Camara, n. 97.

Além destes, outros premios serão incluidos nesta relação, o que dará logar a uma possivel alteração na ordem chronologica agora publicada.

11º PREMIO

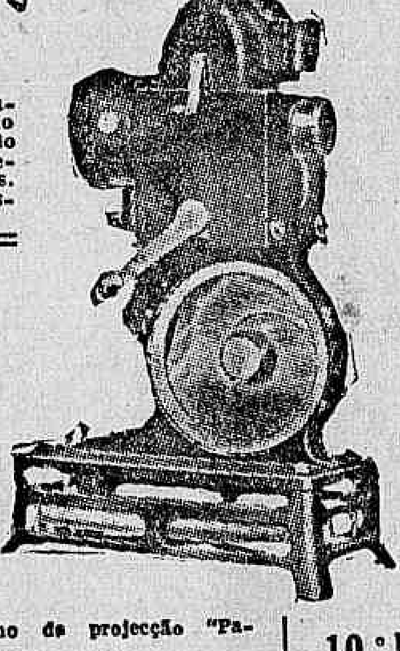

Um apparelho de projecção "Pathé Baby" — O Cinema no Lar — Soc. Franco-Bresilienne du Pathé Baby, rua Rodrigo Silva, 36, no valor de 500$000.

3º PREMIO

Estadia no Hotel dos Estrangeiros, á praça José de Alencar, no Rio de Janeiro, até á importancia de Rs. 5:000$000.

Este Hotel, que é o mais antigo dos grandes hoteis da Capital, acaba de passar por uma completa transformação, sendo-lhe adaptadas as mais modernas installações.

6º PREMIO

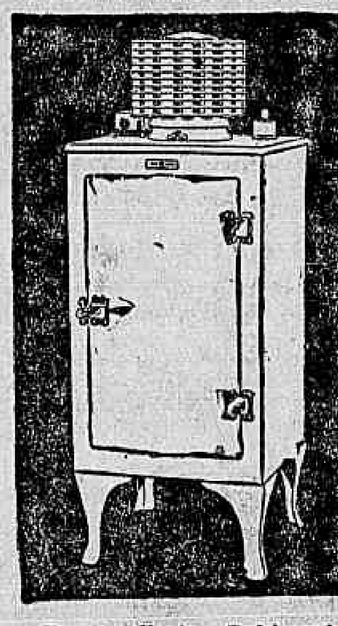

Um excellente Refrigerador "General Electric" modelo S-42, com o gabinete todo de aço á prova de fogo e o interior de porcelana vitrificada, proprio para casa de familia.

O seu funccionamento é silencioso e economico, garantindo a saude, pela conservação apropriada dos alimentos.

9º PREMIO

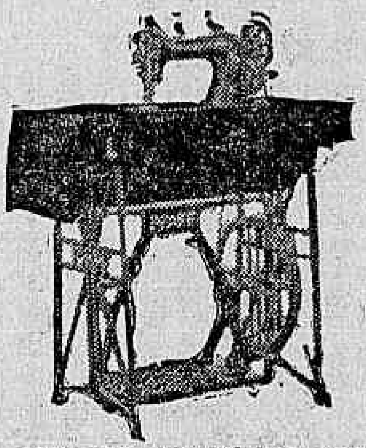

Uma optima machina de coser, da reputado marca PFAFF Classe 31-11-1955, em nogueira especial, typo de luxo e fabricada especialmente para figurar na Feira de Amostras do Rio de Janeiro. Valor: 1:000$000.

10.º PREMIO

Um finissimo terno de casemira ingleza modelo da grande Alfaiataria "Castello do Rio" — Rua Uruguayana, 1, no valor de 600$000.

Amparo Thereza Christina

No proximo domingo, dia 17, ás 15 1|2 horas, realizar-se-á, na séde desse asylo da velhice desamparada, sito á rua Assis Carneiro, 537, Piedade, uma conferencia pelo sr. M. Homero Lopes, incansavel trabalhador da Instituição Benemerita de Jesus e grande conhecedor da doutrina que com suas palavras cheias de fé, levará conforto ás asyladas.

São convidados todos os socios e amigos.

Uma importante obra do commandante Romeu Braga

O commandante Romeu Braga, lente da Escola Naval e autor da obra acima citada, acaba de ser consultado sobre a inclusão de seu importante trabalho num grande livro a ser editado, proximamente, na Inglaterra para uso dos navegantes.

Isto nos honra sobremodo, por ser o unico estrangeiro que mereceu tal distincção.

Aos pobres do "Diario Carioca"

O dr. Raphael Elbas, que acaba de fixar residencia á Praia Santa Luiza, 134, nos veiu offerecer os seus serviços profissionaes para os pobres do DIARIO CARIOCA, ás segundas e sextas-feiras, das 9 ás 12 horas. Em nossa redacção s. ex. deixou varios cartões que podem ser procurados pelos que necessitarem do generoso offerecimento.

Ao dr. Elbas os nossos agradecimentos e votos de felicidade em sua clinica.

O "Dia da Boa Vontade"

(COMMUNICADO DA DIRECTORIA GERAL DE INFORMAÇÕES, ESTATISTICA E DIVULGAÇÃO, DO MINISTERIO DA EDUCAÇÃO E SAUDE PUBLICA)

As grandes instituições benemeritas que se empenham na edificante cruzada em prol da fraternidade entre os povos volvem, nestes ultimos tempos, a sua attenção para a juventude das escolas, reconhecendo a influencia que poderá exercer a alma generosa e pura da mocidade nas campanhas pertinentes a melhorar as condições do mundo pela diffusão intensiva dos ideaes de concordia que o utilitarismo exaggerado dos ultimos seculos abalou na consciencia das nações mais civilizadas, constituindo-se em permanente ameaça á tranquillidade das populações e culminando na sangrenta guerra de 1914, não obstante os principios consagrados pela fé christã, a que se filiavam, justamente, as mais fortes potencias envolvidas no conflicto cujos funestos effeitos se fazem até hoje sentir na collectividade internacional.

Vimos, ha poucas semanas, a União Pan-Americana commemorar o seu anniversario — o "Dia da America" — distribuindo por todo o novo continente o voto pacifista da juventude escolar, redigido pela poetisa chilena Gabriela Mistral. Agora é o Bureau Internacional de Educação, com séde em Genebra, que toma sob o seu patrocinio a divulgação em prospecto da mensagem das crianças do Paiz de Galles, mensagem que será dirigida pela decima vez, pelo telegrapho sem fio, no dia 18 de maio, a todas as crianças da terra em commemoração do anniversario da abertura da 1.ª Conferencia de Haya, em 1899.

Gwilym Davies, vice-presidente da Associação Galleza pró-Liga das Nações, chama a attenção dos educadores e das crianças de todo o Universo para essa mensagem dos escolares britannicos aos jovens do mundo inteiro e explica, como deve ser feita a commemoração daquella ephemeride que será celebrada como o "Dia da Boa Vontade". Cada professor deverá accentuar naquella data os beneficios da amizade internacional, fazendo acompanhar a licção de côros, quadros vivos, recitações, ou representações dramaticas que a tornem mais significativa.

E' o seguinte o texto da mensagem de 1931, endereçada a seus pares dos paizes irmãos pelas crianças do Paiz de Galles: "Num grande impulso de amizade, dirigimo-nos uma vez ainda, nós, as crianças do Paiz de Galles, ás crianças da Europa da Asia da Africa, da America e dos vastos territorios do oceano austral.

Hoje, "Dia da Boa Vontade" de 1931, apraz-nos consagrar uma lembrança fervorosa á obra de Fridtjof Nansen, que foi o amigo de todos os homens e que as crianças de todos os povos veneram como um heroe.

Da mesma forma que Nansen acreditamos que a paz resulta da pratica diuturna da amizade entre os povos do mundo inteiro.

Queremos tambem, no que de nós depende, tomar parte nessa grande aventura: conquistar o mundo para a paz.

Saudamos hoje as victorias já conquistadas contra a guerra e tomamos comvosco a resolução de votarmo-nos, de agora em deante, de corpo e alma, á obtenção de triumphos ainda maiores".

As crianças do Paiz de Galles, que assim se dirigem aos seus jovens irmãos da grande familia humana, esperam respostas ao seu appello fraternal. Estas, provenientes de escolas, patronatos, grupos de escoteiros e outras quaesquer agremiações infantis, serão recebidas, com especial agrado, pelo sr. Gwilym Davies, vicepresidente da União Galleza pró Liga das Nações. Devem levar o seguinte endereço: 1º, Museum Place, Cardiff (Grã-Bretanha) e serão transmittidas pelo destinatario aos milhares de crianças, daquella região, signatarias do appello.

A Directoria Geral de Informações, Estatistica e Divulgação, do Ministerio da Educação e Saude Publica, fiel ao seu programma regulamentar, solicita a attenção do nosso culto professorado para a mensagem acima transcripta e para o elevado pensamento que a ditou, na expectativa de que tenha repercussão no Brasil a sympathica iniciativa da celebração do "Dia da Boa Vontade".

NA PREFEITURA

Actos do interventor

O interventor do Districto Federal assignou, hontem, os seguintes actos:

Concedendo aposentadoria ao feitor de cocheira da Superintendencia da Limpeza Publica e Particular e ao auxiliar de jardineiro da Directoria de Arborização e Jardins Antonio Cuellar Gonçalves.

Dispensando do ponto durante tres mezes aos trabalhadores Orlando Antonio Fernandes e Manoel Soares de Oliveira e durante dois mezes ao trabalhador João da Silva Lucas, todos da Superintendencia Geral da Limpeza Publica e Particular.

Junta de Sancções

O sr. Mirabeau Pimentel quer por abaixo uma decisão irrecorrivel!

A Junta de Sancções continua a não se reunir. Hontem, já os procuradores compareceram ao seu gabinete, demonstrando melhoras de saude, realmente apreciaveis... Ficaram assim esperando os juizes, que não compareceram.

Emquanto isso, a Procuradoria continua a receber documentos e papeis diversos, entre os quaes figura um pamphleto do sr. Humboldt Fontainha, intitulado "Revista do Supremo Tribunal", em que defende o famoso negocio.

Por sua vez, o sr. Mirabeau Pimentel, ex-secretario do Interior, do Espirito Santo e recentemente condemnado á perda dos direitos politicos, procurou, hontem, a Junta, para saber se já havia sido dado despacho ao recurso offerecido pelo seu patrono, apresentando embargos á decisão que o condemnou. Nada havia, mesmo porque, de accordo com o decreto que instituiu a Junta, as sentenças do tribunal são irrecorriveis.

E nada mais houve.

A catastrophe na Directoria do Armamento Naval

Numero official dos mortos e desapparecidos na explosão

A Directoria do Armamento Naval, depois de minuciosos trabalhos e pesquizas, enviou, hontem, ao gabinete do Ministerio da Marinha os dados officiaes das victimas da violenta explosão, que occorreu naquelle estabelecimento no dia 30 de abril proximo findo.

Segundo os dados fornecidos, o numero de mortos, identificados ou não, e desapparecidos na catastrophe é, exactamente, de 47, incluindo os 5 operarios da Companhia Rupturita, cujos corpos não foram até hoje encontrados.

A relação é a seguinte:

Identificados — Mestre, Geralcino Pinto de Oliveira; guarda de policia, Antonio Vieira de Souza; foguista, Demetrio Calheiros; operarios de 1ª classe: Antonio Neves, João Borges Soares, David Teixeira Marques, Octavio de Albuquerque Lisboa, Sergio Gregorio Lina de Andrade, Hermogenes Dias Carneiro e Antenor Rodrigues Borges; operarios de 2ª classe: Arthur de Oliveira Gomes, Alvaro Nunes Pereira, Mario Corrêa da Silva, Octavio de Araujo Lima, Frederico Baptista Pereira, José Gonçalves de Aguiar; operarios de 3ª classe: Euclydes Gomes Simões, José Borges dos Santos, Antonio Corrêa Porto, Arnaldo Francisco Brandão, Iris dos Santos, Francisco Conrado, Eduardo Ferreira Guimarães, Waldemar Corrêa da Silva, Mario da Silva e Nelson Ribeiro Guimarães; aprendiz de 1ª classe Hello de Britto Ribeiro; aprendizes de 2ª classe: Nerval Baunilha Monteiro e José Dorotheu da Silva Pinto; servente João Leoncio; operarios extranumerarios: Alzemiro Conrado e Alcides Alves Marinho.

Não identificados:

Mestre Orlando Alves Marinho; operarios: 1ª classe, Alcibiades Marques Monteiro; 3ª classe, Valentim Gimenez e Henrique Rocha Junior; aprendizes: 1ª classe, Sebastião de Oliveira Porto; 3ª classe Walter de Souza Dias; operarios: extranumerarios: Henrique Alves de Mello, Moysés Costa e José dos Santos.

Falleceram mais: o sargento do Regimento Naval Ezequiel Jeronymo Paes, commandante do destacamento que servia por occasião da explosão, e os 5 operarios da Sociedade Brasileira de Explosivos Rupturita, cujos corpos não foram encontrados; Olavo Pereira da Motta, Julio de Oliveira, Henrique Bull, Emilio Pereira e Bianor Lima dos Santos.

Dispondo sobre o Ministerio Publico junto ao Tribunal de Contas

UM DECRETO ASSIGNADO HONTEM

Está redigido nos seguintes termos o decreto que o chefe do Governo assignou, hontem, dispondo sobre o Ministerio Publico junto ao Tribunal de Contas:

O chefe do Governo Provisorio da Republica dos Estados Unidos do Brasil, tendo em vista o estatuido no decreto n. 19.398, de 11 de novembro de 1930, decreta:

Art. 1º — O Ministerio Publico junto ao Tribunal de Contas passará a ser constituido de um representante e de um adjunto do representante.

Art. 2º — Os actuaes 1º representante e adjunto de 2º representante terão a denominação de representante do Ministerio Publico e adjunto do representante do Ministerio, devendo ser apostillados pelo ministro da Fazenda os respectivos titulos de nomeação.

Art. 3º — E' reduzido para [illegible]:000$000 annuaes o vencimento do adjunto do representante do Ministerio Publico.

Art. 4º — Ficam supprimidas as Delegações do Tribunal de Contas junto ás diversas repartições publicas.

Art. 5º — Revogam-se as disposições em contrario.

No Mundo Espirita

A benção da espada e o ensino religioso

(Continuação)

Pelo dr. Custodio de Araujo, especial para o DIARIO CARIOCA.

Infelizmente os meus compatriotas em geral não têm perfeita compreensão da obra prima que as gerações passadas lhes puzeram nas mãos. Entre elles avulta uma casta perigosa de copistas e imitadores que julgam dar mostras de adiantamento, introduzindo no sangue puro da nossa nacionalidade os vicios de outros povos que elles têm por modelares. E' a idolatria das apparencias, o culto do superficialismo. A mania imitativa os leva a encontrar encantos e beneficios onde o espirito philosophico só encontra decadencia moral. A moda os empolga, o exhibicionismo os desvaira; sem olhar para o occaso, avaliam da grandeza de civilizações vetustas, com quem ao descambar do sol tomasse para altura de um edificio o comprimento da sua sombra projectada no chão. Assim se fazem de pygmeus gigantes. Porque em materia de civilização o principal a considerar é o aspecto moral; os demais são secundarios. Sob esse aspecto infelizmente, a nossa democracia está ameaçada de ser abafada por pragas damninhas que os imitadores das potencias européas vêm semeando com uma inconsciencia assustadora. As potencias mundiaes não se libertam da obsessão do imperialismo. Tão somente em homenagem ao sentimento contemporaneo, procuram mascarar suas conquistas com os nomes de protectora do mandato, zonas de influencia, capitulação e outros adeptos no vocabulario da chancellaria. Todos alimentam odios de raças. Quasi todos vivem a braço com a politica religiosa e com a politica da rapina. Só o Brasil conseguiu extirpar de sua civilização esses cancros, e enraizar o pacifismo pondo em pratica a egualdade juridica, e respeito ás soberanias, a garantia aos fracos, a tranquillidade dos vizinhos, os direitos humanos. Conseguintemente a civilização brasileira não é latina, como falsamente se diz. Tambem não é anglo-saxonia. E' uma modalidade mais adiantada da civilização occidental. Alguma coisa de grande nella entrou, porquanto nenhuma das civilizações conhecidas podia nos dar o que effectivamente não tem; uma democracia genuina, essa que temos, preexistente á lei, surgida das raizes de sentimento collectivo, gerou-se aqui como um producto do meio, cresceu com o tempo e consolidou-se nas tradições. Individualmente ninguem a dirigiu; é uma criação espontanea. E quando os philosophos do seculo XVIII levantaram o labor dos direitos do homem, já na terra brasileira crescem, na alma popular, interpretada pelos inconfidentes, a arvore das liberdades, promettendo abrigar sob a sua ramaria frondosa todas as raças, religiões e consciencias. Essa democracia a dominar, só ella, os cimos da civilização, procuram-na ainda os leaderes dos povos nos artificios das ligas e dos tratados; trabalho vão, pois enquanto não assimilarem a nossa democracia, todo o seu esforço se quebrará de encontro aos interesses particulares. As rivalidades historicas, aos fermentos das invasões, as politicas dynasticas, á intolerancia das seitas, a todos os obstaculos do egoismo e do orgulho. Acima de sua organização juridica, scientifica e industrial, pairam os sonhos da expansão territorial, as idéas da força, e a escravisação dos fracos, a partilha do mundo. Que digam o Egypto, Marrocos, a Argelia, Tonkin, Madagascar, Java, Sumatra, Bornéo, o archipelago de Hawai, a Palestina, a Syria, a Mesopotamia, quasi toda a Asia, toda a Oceania, a Africa inteira. Assim vão as guerras semeando com suas victorias o fermento de novas guerras, justificadas então pelas reivindicações da liberdade; assim se têm formado até hoje, desde o fundo dos seculos, os grandes imperios para mais tarde se dissolverem num mar de sangue; o imperio egypcio, o imperio da India, o imperio de Alexandre, o imperio de Carlos Magno, o imperio napoleonico, o imperio turco-arabe, e em nossos dias o imperio allemão, o imperio dos tzares e o hespanhol; assim através de revoluções, carnificinas e lutas pela emancipação, a humanidade vem baloiçando no immenso mar revolto das paixões, em busca de uma estabilidade que cada vez mais foge. São factos. Podemos discutil-os com autoridade de nossa democracia e em seu nome profligar os crimes perpetrados contra a humanidade, crimes em que não tomamos parte, e dos quaes entretanto soffremos as consequencias. Podemos falar, porque no seio deste vasto oceano de povos e raças em perenne subversão só existe por emquanto um porto seguro, onde a consciencia humana collocada a salvo dos elementos revoltados, encontra o paraiso idealo pelos primeiros apostolos. E' a terra do Brasil. Nella constitui-se a séde da regeneração moral dos povos. E é de lamentar que S. E. o cardeal d. Sebastião Leme, classifique as "gerações passadas, de livres pensadores, dominadas por um individualismo selvagem, absorvidas pela idéa fixa dos prazeres faceis, para cuja obtenção não se olhavam recursos nem meios, gosadores impenitentes, sem freios nem contrapesos moraes".

. . . .

Tudo que S. E. escreveu no jornal "A Noite", de 11 do corrente, está muito bem; porém classificar de "livres pensadores, dominados por selvagens, de absorvidos por idéas fixas dos prazeres faceis, gosadores impenitentes, sem freios nem contrapesos moraes", uma raça que sózinha, não contando ainda um milhão de almas, descobriu, formou e defendeu este immenso paiz, cuja área excede á de toda a Europa, é tirar de falsas theorias anthropologicas conclusões que os factos solennemente desmentem.

CENTRO ESPIRITA DE CARIDADE JESUS

Nova séde

Hoje, 15 do corrente, ás 20 horas, será inaugurada a nova séde deste centro á rua General Camara n. 156, 1º andar, sendo a entrada franca.

Consultorio mediunnico

Continuaremos a attender a todas as pessoas que desejarem consultas para o physico e conselhos para o moral, bastando para isso mandarem-nos nome residencia e edade, acompanhados de enveloppes sellado para a resposta.

AVISO

O redactor desta secção attende a todos os interessados diariamente, nesta redacção das 18 ás 19 horas.

ALBAPENITUM
E' o especifico da GRIPPE
247, R. São Pedro, 247

TODOS os trabalhos de dactylographia — Recursos administrativos — Requerimentos — Causas juridicas — Escriptas commerciaes — Balanços—Agencia ALPHA — Rua da Carioca 41 - 3.º andar.

Policia Militar do Districto Federal

ASSISTENCIA DO PESSOAL

Serviço para hoje:

Uniforme 6º.

Superior de dia, cap. Amorim; official de dia ao quartel general, cap. Mario; medico de dia, 1º ten. dr. Caiaza; medico de promptidão, 1º ten. dr. Leite; pharmaceutico de dia, 1º ten. Aguiar; dentista de dia, civil Nathaldo; interno de dia, academico Ataliba; ronda com o superior de dia, 1º ten. Alvarez; guarda da Policia, 1º ten. Bueno; guarda da Amortização, 1º ten. Anthero; guarda do Thesouro, 2º ten. Pinheiro; promptidão no quartel general, asp. Guimarães; guarda da Moeda, asp. Leite; ronda especial, sargentos, Rosa, Crespo e Arlindo; auxiliar do official de dia ao Q. G., sargento Marques de Souza; enfermeiro de promptidão ao Q. G., soldado Godofredo; musica de promptidão, a do 5º B. I.; piquete ao quartel general, 2 corn. do 5º, B. I.; ordens á Assistencia do Pessoal, 2 praças da Cia. Mtr.; motocyclista de dia, soldado Leite.

NOS CORPOS

Dia — No 1º batalhão, cap. Adolpho; no 3º, cap. M. Lima; no 3º ten. [illegible]; no 4º, cap. Guanabara; no 5º, 1º ten. Euclydes; no 6º, cap. Carneiro; no Regimento de Cavallaria, 1º ten. Pasquilino; no C. de S. Auxiliares, asp. Bola; na C. d: Metralhadoras, cap. Azevedo

Promptidão — 2º ten. Araujo; 2º ten. Camargo; 1º ten. Carvalho; asp. Azevedo; 2º ten. Araujo; asp. Alonso.

Ronda de Empregados — Sargentos, Sotter, na Bibliotheca; Moreira, na E. P. C.; Cruz, na Cont.; Orlandino, do 6º B. I.; Barra, do 1º B. I., e Aniceto, do R. C.

CORPO DE BOMBEIROS

Serviço para hoje:

Director do serviço, cap. Asthur official de dia, cap. Torres; auxiliar de dia, 2º ten. Diogenes; 1º soccorro, cap. Athanasio; 2º soccorro, 2º ten. Sampaio; manobras, 2º ten Mello; medico de dia, cap. dr. Ramos; medico de emergencia, cap dr. Borelli; interno, academico Mury; dia á pharmacia, 1º ten. dr Campos; ronda geral, cap. Lima.

Folga o commandante da estação de São Christovão.

Sortes Grandes Só Se Obtêm
— NO —
SONHO DE OURO
GALERIA CRUZEIRO, N. 1
— Oscar & Companhia —

ANGELO M. LA PORTA
que distribuia a sorte pela loteria do
EST. DE STA CATHARINA
agora o esta fazendo com maiores vantagens pela loteria do
ESTADO DE SERGIPE
passando a esta o titulo
"A RAINHA DAS LOTERIAS"
Bilhetes a venda pelos mesmos Agentes, sub agentes e revendedores
EXTRACÇÕES AS QUINTAS FEIRAS
RUA JOÃO PESSOA Nº 123
CONCESSIONARIOS:
ANGELO M. LA PORTA & CIA
ARACAJU

Palacete - Leme

Aluga-se com optimas accommodações, á rua Ministro Viveiros de Castro n. 38, proprio para Embaixada ou Legação. Existe garage para 2 carros e um bello pomar. Aluguel, 1:500$. Tratar na Companhia Seguros Varegistas, á rua 1º de Março n. 39, loja.

TELEPHONE 2-2271 TELEPHONE 2-3807

ENTREGUE A DISTRIBUIÇÃO OU A ORIENTAÇÃO DE SUA PUBLICIDADE AOS TECHNICOS DA
EMPREZA COMMISSARIA LTDA.
DIF. ODEON - SALAS 610-611

Fracturou a base do craneo ao tomar um bonde

A viuva Isabel Villas Boas, de 47 annos, residente á rua das Laranjeiras, n.º 51, hontem, ao tomar um bonde em frente á residencia, cahiu, fracturando a base do craneo.

A infeliz viuva foi soccorrida pela Assistencia e, em estado grave, internada no Hospital de Prompto Soccorro.

A policia do 6.º districto tomou conhecimento do facto.

Quer possuir um automovel luxuoso e moderno, Chevrolet? Leia as condições de nosso sorteio. O DIARIO CARIOCA distribue cincoenta contos em premios.

Clinica de Senhoras

Hemorrhagias, faltas, colicas, etc. sem operação diathermia. Dr. Cesar Esteves. Largo de S. Francisco, 25, de 9 ás 11 e de 1 ás 5.

TEU E' O MUNDO

INTELLIGENTE LEITOR ou ENCANTADORA LEITORA
Queres conhecer os meios que te guiarão a conseguir Fortuna.
Exito em Negocios, Jogos e Loterias? Pede GRATIS meu livrinho: "O MENSAGEIRO DA DITA" — Remetta 500 réis em sellos para resposta. Direcção: Ptra. NILA MARA — Calle Mathieu 1924 — BUENOS AIRES (Argentina).

CLINICA SO' DE SENHORAS

Dr. Octavio de Andrade — Especialista: Hemorrhagias uterinas, atrazos, regras escassas, suspensão, doenças de ovarios, etc., sem operação e sem dôr. Horario das 9 1|2 ás 11 horas e de 1 ás 5 horas. Tel. C. 1591. Largo de São Francisco, 25 sob.

Dr. Brandino Correa

Molestias do apparelho Genito-Urinario do homem e na mulher — OPERAÇÕES: — Utero, ovarios, prostata rins bexiga etc. Cura rapida por processos modernos sem dôr da

GONORRHE'A

e suas complicações: — Prostatites, orchites, cystites, estreitamentos etc. Diathermia Darsonvalização. R. Republica do Perú' n. 33, sob. das 7 ás 9 e das 14 ás 18 horas. Domingos e feriados das 7 ás 9 horas

COMMISSARIO RANGEL

Recebe encommendas para Victoria e

Rua Senhor dos Passos, 53.

Telephone 4-0749

GRUTA DO NORTE

Unica Casa em Petisqueiras á bahiana

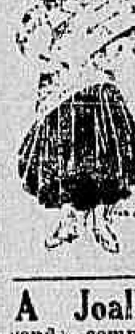

Cozinha de 1ª ordem Petisqueiras á Portugueza Vinhos Espumantes.
TODOS OS DIAS:
HOJE — Frigideira Cery — Colossal bacalhão com leite de côco e Feijão com leite de côco.
Praça Tiradentes, 75
—Rio de Janeiro— Teleph. 2—3127

A Joalheria Valentim

vende, compra, troca, faz e concerta joias e relogios, com seriedade; á rua Gonçalves Dias n. 37. Tel. 2-0994.

INDICADOR PROFISSIONAL

Dr. Alvaro Moutinho

Doenças dos rins, bexiga, prostata, etc. Cura rapida, sem dor, da GONORRHE'A aguda ou chronica e suas complicações no homem e na mulher, prostatites, cystites, orchites, inflammações do utero, ovarios, etc. Tratamento pela electricidade. Diathermia, Darsonvalização, Ozonotherm ia, Estreitamento da Urethra.

IMPOTENCIA

8 ás 18 — Buenos Aires, 77-1.º.

HERNIAS-HYDROCELLES

(Quebraduras)

Cura radical sem operação, sem dôr e sem prejuizo das occupações.

FRAQUEZA SEXUAL

Tratamento especial e moderno

DR. PEDRO LUZ

ex-assistente da S. C. Misericordia do Rio de Janeiro — Espec. em vias urinarias — Cura radical da blenorrhagia.

Clinica Medico-cirurgica

DR. AMERICO CAPARICA

Consultorio: Rua Visconde do Rio Branco, 31 (sobrado). DIARIAMENTE DAS 3 A'S 7 HORAS. TELEPHONE: 2-2949. Residencia — Rua Riachuelo, 53. TELEPHONE: 2-7834.

DR. JOSE' DE ALBUQUERQUE DOENÇAS SEXUAES NO HOMEM Diagnostico causal e tratamento da IMPOTENCIA em moço. Rua Carioca, 22. De 1 ás 6.

Dr. Giovanni Infante

Tuberculose (Tratada pelo methodo Maragliano) — Syphilis — Molestias venereas da pelle — Impotencia —:— CONSULTORIO —:— Rua Ramalho Ortigão, 9, 1º andar. Sala, 1 — Telephone, 2-6102. Das 9 ás 17 e das 4 ás 7 horas Telephone: 2-3690.

DR DUARTE NUNES

Orgãos genito-urinarios (ambos os sexos) Gonorrhéa e suas complicações. Rua S. Pedro, 64 — Das 8 ás 18.

CASA DE SAUDE SÃO SEBASTIÃO

RUA BENTO LISBOA, 160

Situado no local mais aprazivel desta cidade. — Aberta á clinica de todos os senhores medicos. — OPERACÕES E PARTOS — Pavilhão especial para convalescentes — REGIMEN ALIMENTARES — DUCHAS — RAIO X — RAIOS ULTRA-VIOLETA. — Diaria desde 15$000. — Direcção: Luiz Simões Corrêa director: dr. Alcides Senra director medico.

TELEPHONES: 5-4001 e 5-4002.

GONORRHÉA

aguda, chronica e complicações: tratamento indolor sem lavagens, massagens das prostata ou processos mecanicos ou causticos de inconvenientes, do momento, dor, e futuros callos e incurabilidade. Clinica do dr. Cocio Barcellos, assistente da Fac. de Med. Longa pratica da especialidade — technica de Boerner, Nagelschmidt, Berlim e Kowarschik, Vienna. Das 9 ás 11 e 3 ás 6. Av. Rio Branco, 55 (1º) Tel. 3-001.

AVISO — Pela rapidez da cura e amplitude das installações, preços muito reduzidos.

DR. JULIO DE MACEDO DOENCAS VENEREAS

Cirurgia geral com especialidade das VIAS URINARIAS e dos ORGAOS GENITAES no homem e na mulher. Tratamento da GONORRHE'A e das suas complicações: prostatites, cystites, orchites, estreitamentos, impotencia, etc., cancros molles e adenites; syphilis. Diathermia — Raios ultra-violetas. Correntes faradicas e galvano faradicas. Rua da Carioca, 54-A. Horario das 8 ás 18. Telephone 2-3051.

CONCERTADOR de Calçado JA' JA' — Sa... 25000; meias solas e saltos, 7$000; solas inteiras e saltos 10$000. Praça Tiradentes 52.

GARANTIA INDUSTRIAL PAULISTA

GIP

Succursal do Rio de Janeiro Rua Republica do Peru' 40—1º andar— Antiga Rua Assembléa

A GIP é a unica companhia que se faz seguros contra accidentes do trabalho tem agencias nas mais importantes cidades do Brasil

CONTRA ACCIDENTES DO TRABALHO

Séde: R. Barão de Itapetininga, 18 (8º andar)

TELEPHONE 4—7759 — CAIXA POSTAL, 2577 — End. Telegr. "GIP" S. PAULO

FILIAL NO RIO DE JANEIRO — RUA REPUBLICA DO PERU', 40-1º. Telephone: 2—1033.

LOTERIA DO ESTADO DO RIO

SYSTEMA DE URNAS E ESPHERAS

Fiscalizada pelo Governo do Estado — Extracções ás 15 horas

HOJE 100:000$000 Inteiro, 8$000 — Decimo, $800

TERÇA-FEIRA 25:000$000 Inteiro, 1$600 — Meio $800

GRANDE LOTERIA DE SÃO JOÃO

200:000$000

23 E 24 DE JUNHO —— EM 3 SORTEIOS

O BILHETE DA' DIREITO AOS TRES SORTEIOS

Inteiro, 16$ — Vigesimo, $800

PAGAMENTOS NA COMP. INTEGRIDADE FLUMINENSE Rua Visconde do Rio Branco, 499 Nictheroy — Em frente á estação das barcas

Quer possuir uma apolice-renda de seguro de vida d'"A Equitativa"? O DIARIO CARIOCA vae distribuir uma entre os valiosos premios do seu sorteio, que ascendem a um total de cincoenta contos.

O CAFÉ DO FELISBERTO
BREVEMENTE ALI NA
Pça. FLORIANO PEIXOTO, 19

INFORMAÇÕES COMMERCIAES

CAMBIO

3 7|32 a 3 1|4 d.

O mercado de cambio abriu e funccionou, hontem, em condições calmas, não accusando firmeza nem tendencia favoravel. O Banco do Brasil, sacava a 3 7|32 d., a que operavam todos os outros, com dinheiro para o particular a 3 9|32 d. e para o dollar a 15$100.

Os negocios se faziam em pequena escala, tanto sobre o bancario como sobre o particular.

Em todo o caso, no correr dos trabalhos melhorou de aspecto, e o Banco do Brasil passou a sacar a 3 1|4 d. Os outros, porém, não se moveram e até passaram a comprar coberturas a 3 17|64 e mesmo a 3 1|4 d., pagando o dollar a 15$130. Assim, ficou indeciso no primeiro fechamento.

A' tarde, o mercado attingiu posição estavel, com o Banco do Brasil sacando a 3 1|4 90 d|v. e 3 7|32 á vista, com o dollar a 15$335.

Os demais bancos operavam a 3 3|16 á vista, com o dollar a 15$400.

Para o particular havia dinheiro escasso a 3 9|32 sobre Londres e 15$050 sobre Nova York.

OS BANCOS AFFIXARAM AS SEGUINTES TAXAS PARA COBRANÇAS:

A 90 d|v. — Londres, 3 7|32 a 3 1|4 d. (libra, 74$563 o 73$846); Paris, $599 a $604; Nova York, 15$290 e 15$440; Canadá, 15$390.

A' vista — Londres, 3 3|16 a 3 7|32 d. (libra, 75$294 e 74$563); Paris, $601 a $608; Italia, $804 a $815; Portugal, $678 a $699; Provincias, $701 a $707; Nova York, 15$335 a 15$490; Canadá, 15$480; Hespanha, 1$530 a 1$560; Provincias, 1$570; Suissa, 2$956 a 3$; Buenos Aires, papel, 4$870 a 5$; Montevidéo, 9$630 a 9$920; Japão, 7$650 a 7$700; Suecia, 4$150 a 4$168; Noruega e Dinamarca, 4$150 a 4$168; Hollanda, 6$220 a 6$250; Belgica, papel, $431; ouro 2$133 a 2$165; Slovaquia, $459 a $462; Allemanha, 3$655 a 3$707; Austria, 2$190; Rumania, $093 a $094; Chile, 1$888 e vales-café, $601 a $608, por franco.

SAQUES POR CABOGRAMMA

A' vista — Londres, 3 11|64 d.; Paris, $608 a $609; Italia, $813; Nova York, 15$510 a 15$550; Canadá..... 15$510; Suissa, 2$995; Belgica, papel, $433; Hespanha, 1$535; Hollanda, 6$240; Suecia, 4$160; Allemanha, 3$700; Buenos Aires, papel, 4$900; Japão, 7$800; Slovaquia, $462 e Portugal, $680.

MERCADO DE TITULOS

Foram negociados hontem, em bolsa, os seguintes titulos:

Apolices:

1 Uniformizadas, 1:000$	753$
5 Idem, 1:000$ idem	752$
30 D. Emissões port.	704$
82 Idem idem	703$
52 Idem idem	701$
92 Idem, idem	702$
1 O. Thesouro 500$ 1930 c|j.	920$
20 O. Thes. 1:000$ 1930 c|j.	922$
20 Idem idem ex|juros	890$
7 Thesouro de Minas 9%	785$
8 Idem, idem	760$
5 Obrig. Ferroviarias 3º	905$
20 Estado do Rio 4%	70$
3 Idem, idem	69$5

Municipaes:

13 Emp. de 1906 port.	144$
1 Dec. n. 1535 port.	158$
3 Dec. n. 3264 port.	145$
340 Idem idem	143$

Acções:

3 Banco Mercantil	405$
34 Banco Portuguez port.	81$
85 Docas de Santos nom.	230$
20 Idem, port.	235$
14 Idem idem	234$
10 Petropolitana	112$
35 Jardim Botanico c.|60%	79$
70 Jardim Botanico integ.	132$

Alvará:

20 D. Emissões nom.	758$

CAFE'

TYPO 7, 19$000

O mercado do café abriu, hontem firme e accusou alguma melhoria de preços. Assim, o typo 7 subiu á base de 19$000 por arroba e os negocios correram de maneira menos animada, porque os compradores revelam-se retraidos.

Com effeito, fecharam-se, na abertura, apenas 2.799 saccas e, á tarde, mais 4.357, no total de 7.156 ditas, e o mercado ficou sem alteração.

COTAÇÕES:

Typos	Por arroba
Typo 3	22$200
Typo 4	21$400
Typo 5	20$600
Typo 6	19$800
Typo 7	19$000
Typo 8	18$000

Pauta semanal, 1$310 por kilogramma.

Imposto Mineiro — 4$567 por 1$ ouro, por sacca.

— Em Nova York, a bolsa accusou uma baixa de 1 a 9 pontos nas opções do fechamento anterior.

O MOVIMENTO ESTATISTICO FOI O SEGUINTE:

Entradas, 13.638 saccas, sendo 3.803 pela Central e 9.835 pelos Armazens Reguladores e Autorizados.

Desde o dia 1º do mez entraram 152.984 saccas, media 11.768. Desde o dia 1º de julho, 3.692.559, media 11.306. Idem no anno passado, 2.672.128 ditas.

— Embarques, 33.942 saccas, sendo 24.457 para os Estados Unidos, 375 para a Europa, 1.300 para o Rio da Prata e 7.810 para a Africa.

Desde o dia 1º do mez foram embarcads 208.581 saccas. Desde o dia 1º de julho, 3.811.361.

Idem, no anno passado, 2.448.980, ficando em stock 156.982. Idem no anno passado, 335.750 ditas.

— O mercado de Santos, funccionou estavel dando o typo 4 a base de 17$900 por 10 kilos.

Entraram nesse mercado 54.951 saccas; sairam 51.493, foram embarcadas 45.530, ficando em stock 917.707, contra 1.041.406 ditas, no anno passado.

— Passaram por Jundiahy, com destino a Santos, 19.000 saccas.

ALGODÃO

Mantendo a posição sustentada do fechamento anterior, abriu e funccionou hontem o mercado disponivel de algodão.

Os negocios continuaram ainda destituidos de interesse, ficando mantidas as cotações da vespera.

O movimento estatistico, foi o seguinte:

	Fardos
Entraram	66
Sairam	674
Stock	5.532

As cotações de hontem, foram as seguintes:

Preços para 10 kilos:

Fibra longa — Sertão:	
Typo 3	40$500
Typo 5	39$500
Fibra media — Sertões:	
Typo 3	38$500
Typo 5	35$500
Ceará:	
Typo 3	37$000
Typo 5	34$850
Fibra curta — Mattas:	
Typo 3	35$500
Typo 5	32$000
Paulista:	
Typo 3	33$500
Typo 5	31$850

O mercado a termo não funccionou.

ASSUCAR

Paralyzado, com negocios identicos e cotações inalteradas, abriu o mercado disponivel de assucar.

O movimento estatistico foi o seguinte:

	Saccas
Entradas	13.100
Sairam	5.253
Stock	488.840

As cotações para hontem foram as seguintes:

PREÇOS PARA 60 KILOS

Branco crystal	35$000	36$000
Branco 2º jacto	Não ha	
Branco 3ª sorte	não	
Mascavinho	32$000	34$000
Crystal amarello	34$000	35$000
1º jacto	não	
Mascavo	27$000	29$000

O mercado a termo não funccionou.

CENTRO COMMERCIAL DE CEREAES

De accordo com o boletim fornecido pelo Centro Commercial são os seguintes os preços para a semana

ARROZ:		60 kilos
agulha esp. brilh.	70$000	72$000
idem, sup. brilh...	60$000	62$000
idem, Especial	22$000	54$000
idem, Superior	42$000	45$000
idem, Bom	34$000	36$000
idem, Regular	26$000	28$000
Japonez, esp.	38$000	40$000
idem, 1ª	34$000	36$000
idem, 2ª	30$000	32$000
idem regular	26$000	28$000
Typos Jap. bons	26$000	28$000
ALFAFA:		Kilo
Nacional ou estrang.	$380	$400
AMENDOIM:		25 kilos
Em casca	17$000	18$000
ALHOS:		Cento
Nacionaes	—	—
Estrangeiros	8$000	8$500
ALPISTE:		Kilo
Nacional	1$600	1$650
Estrangeiro	1$850	1$900
ARARUTA:		Kilo
Araruta	—	—
BACALHAO:		58 kilos
Especial	190$000	200$000
Superior	140$000	160$000
Escamudo	115$000	120$000
BANHA		Caixa
P. Alegre e Lag.	173$000	182$000
De Itajahy	162$000	165$000
BATATAS:		Kilo
Do interior	$560	$600
Do Sul	—	—
Estrangeiras	$800	$8..
FARINHA DE MANDIOCA		50 kilo
Fina, P. Alegre	22$000	22$500
Entre-Fina	17$000	17$500
Grossa	14$500	15$000
ERVILHAS:		Kilo
Ervilhas	2$400	2$500
CEBOLAS:		Kilo
Nacionaes	$560	$600
Estrangeiras	—	—
FEIJÃO:		60 kilos
Preto esp. Porto Alegre (novo)	23$000	24$000
Preto bom	18$000	19$000
Branco	32$000	24$00
Manteiga (novo)	36$000	38$000
Mulatinho (novo)	24$000	26$000
Pradinho, nac.	38$000	40$000
Idem estrangeiro	Não ha	
Cores não espec.	18$000	18$000
GRÃO DE BICO:		Kilo
Grão de Bico	2$600	2$800
LENTILHAS:		Kilo
Lentilhas	$560	$600
LOMBO:		Kilo
De porco salgado (mineiro)	2$500	2$600
De porco salgado (do sul)	2$100	2$300
HERVA MATE:		Kilo
Herva-mate corrente:	$700	$800
MANTEIGA:		Kilo
Do interior	5$200	6$000
Do Sul	—	—
MILHO:		60 kilos
Vermelho	13$500	14$000
Amarello	12$000	12$500
Mesclado	10$500	11$000
Cunha dente de cavallo	—	—
POLVILHO:		Kilo
Do Norte	$480	$520
Do Sul	$400	$440
TAPIOCA		Kilo
Tapioca	$900	1$200
TOUCINHO		Kilo
Mineiro	2$000	2$300
Paulista	2$300	2$500
Fumeiro	2$900	3$000
XARQUE		Kilo
Mantas puras — Rio da Prata	2$900	3$200
Mantas puras — Nacional	2$700	3$100
Patos e mantas — Rio da Prata	2$500	2$300
Patos e mantas — Nacional	2$200	2$500

CAPITAL 100 REIS

Diario Carioca

INTERIOR 200 REIS

Director: J. E. DE MACEDO SOARES

Anno IV — Numero 884 | Rio de Janeiro, Sexta-feira, 15 de Maio de 1931 | Numero avulso 100 réis

Que instincto de féra!

Um crime brutal na Estrada de Pau Ferro

POR CAUSA DE UM TRANSPASSE DE CONTRATO, UM AGENTE DA E. F. C. B. FOI A' CASA DO INQUILINO E O MATOU, DISPARANDO TODA A CARGA DE UM REVOLVER

"Vaes ver como se mata um homem!"

Foi um crime brutal e revoltante, o que se consummou, hontem, á tarde, na Estrada do Páo Ferro, em Jacarépaguá.

Por uma questão sem importancia, que podia ser solucionada mediante um bem entendido entre as partes, um homem matou a outro, antes seu amigo decidido, prostrando-o summariamente, com toda a carga do proprio revolver, adrede carregado.

A scena barbara e terrivel desenrolou-se em poucos minutos; foi obra, apenas, de um instante.

O criminoso, revelando um instincto perverso, deshumanamente sanguinario, parte, reflectido, ao encontro de sua victima e, avistando-a, alveja-a, sem emoção, matando-a, afinal.

UMA QUESTÃO DE CONTRATO

José Antonio Ferreira, agente de 3ª classe, aposentado, da Estrada de Ferro Central do Brasil, casado, branco, com 47 annos de edade e residente á Estrada do Páo Ferro n. 847, ha tempos alugou um sitio em Jacarépaguá.

Mais tarde, não se dando bem com o negocio, resolveu sublocal-o ao seu amigo e vizinho, o lavrador João de Oliveira Bastos, morador no numero 850, daquella mesma Estrada.

Fechando o negocio, firmaram o contrato, passando João a explorar o sitio.

Satisfeito e feliz, na esperança de que tal transacção lhe seria sobremaneira lucrativa e vantajosa.

UM SITIO MYSTERIOSO...

Mas, aquelle sitio, afinal, era uma grande illusão para quem o conhecia, apenas pela verdura das plantações. Assim como o agente não se deu bem, egualmente infeliz foi o lavrador, pois, frustraram-se as suas esperanças, desde quando começou a amanhar a terra e cultival-a, reconhecendo com um pezar immenso, que se tratava de um terreno arido e infecundo. Pensou, então, João de Oliveira em transpassar o contrato.

Disto mesmo, deu sciencia ao agente José Antonio, que não achou razoavel o negocio.

— Mas, meu caro, cada um puxa braza para a sua sardinha... Não me dou bem, passo a outro. Você com isso não se prejudicará...

— Mas, assim, de que vale o contrato? — obtemperou o agente criminoso.

— De muita coisa: ahi está um caso typico, continuou o lavrador — justamente por que o contrato não contem clausula alguma que m'o prohiba, eu resolvi agir do modo que te exponho.

QUISILHA E PREVENÇÃO

Estabeleceu-se entre os dois homens, acalorada discussão.

Os contendores procuram, de per si e afofadamente provar, cada um, o direito de protesto que, reciprocamente, lhes assistia.

Por um triz, não chegaram elles ás vias de facto. E isso não se deu, graças á intervenção de terceiros que intervieram, apartando os dois homens.

O HOMEM PÕE E DEUS DISPÕE

João de Oliveira, irritado com a attitude do seu amigo José Antonio, resolveu effectuar o negocio já entabolado, custasse o que custasse. E o transpasse estava em vias de se dar, quando succedeu um facto que derrubou por terra os projectos de ambos.

"VAES VER COMO SE MATA UM HOMEM!"

Hontem, José Antonio soube, por um vizinho, que João de Oliveira estava concluindo as transacções para o transpasse do contrato do sitio.

Mas o agente não podia se conformar com tal negocio.

Contratara a sublocação com João e este não tinha o direito de dispôr assim, discricionariamente, á sua revelia, de um sitio por elle alugado.

— Se é que não tira resultados, vamos rescindir o contrato,— exclamava sempre.

A noticia da resolução do lavrador, por isso mesmo, sobremaneira o abalou.

Depois de matutar, detidamente, disse de si para si:

— Não é possivel! Eu tenho de matar este homem!

E, acto continuo, dirigindo-se ao quarto da casa, retirou de uma gaveta um revolver que possuia, carregando-o, calmamente. Depois sahiu, a passos rapidos. Eram 16.40 minutos. Já no lar João de Oliveira. Sinistra decisão!

A' porta da casa, quasi no batente, bradou, com voz ronquenha, e de pocesso:

— O' lá seu João! Venha cá, ande depressa!

— Já vou, homem de Deus, — respondeu de lá de dentro, o pobre lavrador.

Mal João apparecia no corredor, o agente, sacando da arma, exclamou, com o dedo no gatilho, alvejando o lavrador:

— Vaes vêr como se mata um homem!

João ainda deu dois passos á frente. E foi só, porque José Antonio, disparou a arma, descarregando toda a carga sobre o infeliz, que tombou, desfallecido, numa poça de sangue, para nunca mais se erguer..., com dois tiros nos rins e um no coração.

No auge da dôr, agonizando, já nos entraves daquella morte horrivel e brutal, a victima proferiu ainda as seguintes palavras:

— Por que você me matou? Que lhe fiz, homem mau!

A FUGA DO CRIMINOSO — PERSEGUIDO PELO CLAMOR PUBLICO

Consummado o crime e vendo que a sua victima havia fallecido, o delinquente, com recelo de ser preso em flagrante, fugiu, numa carreira desenfreada, sendo perseguido pelo clamor publico.

PRESO POR UM OFFICIAL DO EXERCITO

Quando o criminoso corria pela Estrada da Freguezia, perseguido por populares, o 1º tenente do Exercito, Poty de Albuquerque Sotto Maior, avistando-o, deteve-o, effectuando o flagrante.

AS PROVIDENCIAS POLICIAES

Emquanto isso, o commissario Martins, do 27º districto, avisado do que se passava, dirigia-se ao local, onde já encontrou sem vida o inditoso João de Oliveira.

A autoridade promoveu, então, as necessarias providencias, inclusive o arrolamento de testemunhas e a remoção do cadaver para o necroterio do Instituto Medico Legal.

O CRIMINOSO, AUTUADO, CONFESSA O DELICTO

Preso pelo tenente Poty, o criminoso foi conduzido á delegacia do 27º districto policial e ahi autuado, em flagrante, por ordem do delegado, no cartorio do escrivão Eugenio Costa.

A FAMILIA DO MORTO

João de Oliveira era pardo, brasileiro, com 35 annos de edade e casado com d. Julieta Ferreira Bastos e deixa na orphandade, quatro innocentes filhinhos.

Matou sem querer e, quando soube que a irmã havia morrido, quasi ficou louco

Um caso impressionante numa casa de lavradores, em Bangu'

Foi um facto deveras doloroso e impressionante o que se verificou, hontem, á tarde, numa modesta habitação de lavradores, em Bangu'.

O menor Alfredo Durval, filho de Antonio e Angela, mexia numa espingarda de dois canos, quando em dado momento, por méra bisbilhotice infantil, fel-a disparar indo toda a carga da arma attingir sua irmãzinha Mercedes, de 2 annos apenas, no abdomen.

A coitadinha foi immediatamente soccorrida pela Assistencia, mas de nada valeram os cuidados medicos, pois alguns momentos depois, fallecia no proprio posto.

Seu cadaverzinho foi removido, com guia da policia do 25º districto, fornecida pelo commissario João Odon, que registrou o lamentavel caso, para o necroterio do Instituto Medico Legal.

Ao ter sciencia do transpasse da irmã, que involuntariamente matara, o pobre Alfredo teve um accesso de nervos, ficando quasi allucinado, apesar dos seus poucos annos.

A planejada Prefeitura de Policia do Districto Federal

Realiza-se, hoje, a segunda conferencia sobre a reforma policial

E' hoje que se realiza a segunda conferencia da serie promovida pelo sr. Baptista Luzardo, sobre a reforma da policia. O local será o mesmo da palestra inaugural — salão nobre da Escola de Bellas Artes, o qual, como da vez passada, reunirá uma assistencia selecta e numerosa. O conferencista, dr. Astolpho de Rezende, é um nome muito festejado nos meios juridicos, sendo autor de varios e importantes trabalhos de sua especialidade.

O dr. Astolpho de Rezende dissertará sobre "O Poder de Policia e a unidade de Policia no Districto Federal". E' um dos aspectos mais interessantes da reforma, bastando dizer que, nesse thema, se enquadra perfeitamente todo o amplo mecanismo do nosso apparelho de prevenção social. Sendo um dos delineadores da obra, em vias de conclusão, é claro que ao conferencista de hoje sobra autoridade para abordar, com proficiencia, o relevante assumpto.

A' conferencia de hoje, que será publica, devem assistir as altas autoridades federaes, ministros do Supremo, professores das escolas superiores e alumnos da Faculdade de Direito.

O novo procurador geral do Districto Federal

Por acto de hontem, o chefe do Governo promoveu o 4º promotor publico, bacharel Alvaro Goulart de Oliveira, ao cargo de Procurador Geral do Districto Federal.

Regulamentada a fabricação e o commercio de explosivos

O ante-projecto está prompto e vae ser levado ao chefe do governo provisorio

O sr. Lindolfo Collor, afim de evitar que se reproduzam factos lamentaveis, encarregou o Departamento Nacional do Trabalho, de elaborar um ante projecto de decreto regulamentando a fabricação, transito e depositos de explosivos.

O director daquella repartição designou os engenheiros technicos Marcos Valdetaro da Fonseca e Carlos Borges de Andrade Ramos para elaborar o alludido ante projecto, após um longo e demorado estudo das legislações estrangeiras que regulam a materia.

Foram egualmente consultadas as autoridades conhecidas entre nós que se preoccupam com esses problemas.

Estamos informados de que o sr. Lindolfo Collor tem em mãos o referido ante-projecto, o qual antes de ser levado ao chefe do Governo Provisorio, será divulgado para receber as suggestões dos technicos e dos interessados na fabricação e commercio de explosivos.

Esse ante-projecto reune os mais modernos preceitos e normas de prevenção de accidentes, tendo em vista não sómente a protecção individual do trabalhador, mais ainda, a segurança da collectividade.

A BOFETADAS

O operario Laurindo Barreiros de Miranda, residente á rua do Uruguay, n.º 222, hontem, ao passar pelo Andarahy, foi aggredido a bofetadas por Mario José de Souza, residente á Praça Xavier de Brito, n.º 14.

O aggressor foi preso pela policia do 16.º districto.

Os contratos da Companhia Estrada de Ferro S. Paulo-Rio Grande

O ministro da Viação, sr. José Americo de Almeida, fez, hontem, aos Interventores dos Estados do Paraná e Santa Catharina, a seguinte consulta:

"No proposito de que fiquem acautelados os interesses da União e desse Estado, com respeito á cessão gratuita de terrenos devolutos de que tratam os contratos da "Companhia Estrada de Ferro São Paulo-Rio Grande" (clausula 15 do Decreto n. 11.905, de 19 de janeiro de 1916), de vez que occorrem duvidas quanto ao alcance e poder das clausulas inherentes a questão, que parece ser opportuno resolver com o necessario estudo prévio de uma commissão de representantes da União e dos Estados interessados, consulto a v. ex. quanto á conveniencia de tomar parte dessa commissão um representante desse Estado, devendo os trabalhos a ella commettidos se extender a observações e pesquisas locaes.

Desde que v. ex. se digne de concordar com esta providencia, peço que seja feita, desde logo, a designação do representante desse Estado.

Reitero a v. ex. os meus protestos de elevada estima e distincta consideração.

O sr. ministro da Viação dirigiu aviso identico ao sr. ministro do Trabalho, consultando quanto á conveniencia de tomar parte na mesma commissão um funccionario da Directoria do Patrimonio Nacional.

Despacharam no Cattete

Em despacho e conferencia com o chefe do Governo Provisorio, estiveram, hontem, no palacio do Cattete, o general Leite de Castro, ministro da Guerra e o almirante Conrado Heck, ministro da Marinha.

Syndicato dos Empregados da C. Cantareira e V. Fluminense

A brilhante solennidade da posse da nova directoria

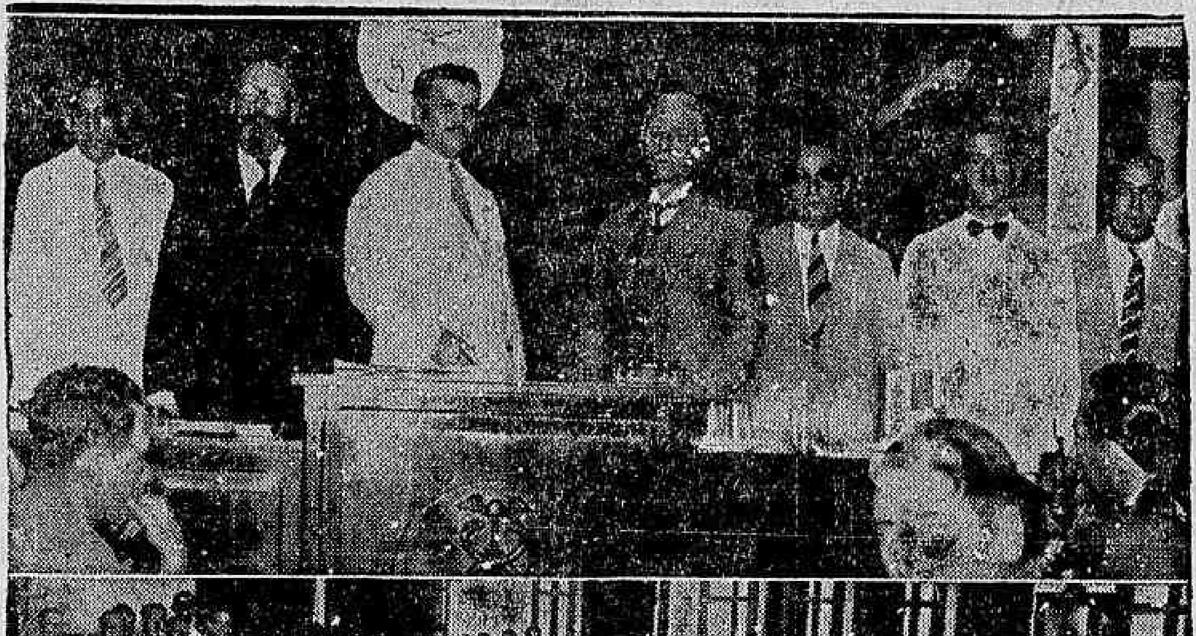

Em cima: A mesa que dirigiu os trabalhos. Em baixo: Um aspecto da solennidade

Revestiu-se da maior solennidade a sessão de posse da nova directoria do Syndicato dos Empregados da Companhia Cantareira e Viação Fluminense.

O Syndicato, como é do dominio publico, tem prestado grandes e reaes serviços aos servidores daquellas duas empresas, constituindo hoje a maior garantia para aquelles que se entregam ao afanoso serviço do trafego e das officinas das barcas e dos bondes.

Hoje não ha quem não reconheça a vantagem da syndicalização das classes trabalhadoras e ainda mais quando elles são dirigidos por homens honestos e competentes como vem succedendo com o dos Empregdos da Companhia Cantareira e Viação Fluminense.

Hontem, á noite, no salão da União dos Empregados no Commercio, foi solennemente empossada a nova directoria, constituida dos srs.:

Presidente de honra, dr. Salles Filho; presidente, Francisco Velloso; vice-presidente, Jandyro Carvalho Ferreira; 1.º secretario, José Corrêa; 2.º secretario, Euzebio Villas Lobos; 1.º thesoureiro, Arlindo Gomes Corrêa e 2.º thesoureiro, Ezequiel Gomes.

Conselho Fiscal: — Joviniano Oliveira Bezerra, Fausto Costa, Manoel dos Santos, João Martins e Antonio Mariano.

Os trabalhos foram presididos pelo sr. dr. Matos Vieira, do Ministerio do Trabalho, fazendo tambem parte da mesa os srs.: drs. Carlos Vaz Lobo Lassance e Salles Filho.

Na sessão solenne, falou em primeiro logar, o machinista J. Queiroz, que discorreu sobre os beneficios que aos seus associados tem prestado o Syndicato dos Empregados da Companhia Cantareira e Viação Fluminense.

Em seguida, falou o sr. dr. Salles Filho, que pronunciou um bello e eloquente discurso sobre a questão social, abordando-a sobre todos os pontos de vista, sendo que a sua oração que durou uma hora de bellos ensinamentos, empolgando por diversas vezes o auditorio.

Por ultimo falou o dr. Mattos Vieira, encerrando os trabalhos e proferindo uma saudação que foi um verdadeiro hymno ás classes trabalhadoras.

Além dos 134 associados que compareceram á solennidade, fizeram-se representar as seguintes commissões: Aldemar Beltrão, da União dos Empregados do Commercio; Agostinho Queiroz, e Walter Castro, pelo Syndicato da Marinha Mercante; Alcebiades Teixeira Chaves e Alvaro da Silva, pelo Syndicato dos Empregados da Light; Manoel dos Santos Dantas e Manoel Gomes Maranhão, pela União dos Foguistas; Benedicto Ferreira e Manoel Martins, pela União dos Trabalhadores em Carvão Mineral.

O dr. Salgado Filho, 4.º delegado auxiliar, esteve representado pelo sr. Luiz Augusto do Rego Monteiro.

ORGANIZAÇÃO DA PESCA

Os protestos dirigidos ao governo provisorio por algumas colonias de pescadores alarmadas com a annunciada organização de uma empresa que se propõe a explorar os productos do mar, reflectem, evidentemente, uma compreensão falsa da questão por parte daquelles sympathicos trabalhadores. Sempre que se trata de organizar uma forma qualquer de producção, os que até então a exploravam de modo empirico, fragmentario e mais ou menos anarchico, julgam-se ameaçados por innovações destinadas a prejudical-os nos seus interesses. Não é, portanto, surpreendente que, entre os nossos bravos pescadores, haja um certo sobresalto em torno do projectado emprendimento. Mas, taes appreensões não se justificam e serão dissipadas, desde que os pescadores examinem mais attentamente o caso que os preoccupa.

Vivemos em uma época, que se caracteriza economicamente pela grande producção e na qual os pequenos productores isolados têm fatalmente de succumbir sob a pressão da industria em larga escala. A resistencia á grande producção, mesmo quando tentada com o auxilio da acção arbitraria dos poderes publicos, é impotente para conter a onda invencivel que é propellida por um conjunto de factores de força irresistivel. E' um erro dos pescadores que protestaram, suppôr que a ameaça á sua pequena industria parte da organização da pesca e das industrias annexas em larga escala e em linhas scientificas. A ameaça verdadeira provem da impossibilidade de abastecer de peixe grandes centros populosos do litoral e do interior por meio da pesca realizada por processos primitivos e inefficientes. Se não se organizarem entre nós empresas como a que ora se projecta, nem por isso deixará a pescaria primitiva de desapparecer pouco a pouco, porque os seus methodos não comportando o abastecimento do peixe em larga escala e em boa conservação, o que acontecerá vae ser a reducção progressiva do consumo daquelle artigo de alimentação, com grandes prejuizos para o publico e sem nenhuma vantagem para os pescadores.

O que cumpre ás associações de pescadores, não é combater a organização racional da pesca, mas obter do governo provisorio, que se estipulem, nos contratos com as empresas exploradoras dos productos do mar, garantias assecuratorias do emprego exclusivo de pescadores brasileiros nas embarcações modernas e efficientes, com que sómente se poderá elevar a pesca nos nossos mares ao nivel de perfeição technica attingido em outros paizes. Os pescadores norueguezes, inglezes, hollandezes, portuguezes e de outras nacionalidades em nada peoraram de condição por passarem a exercer o seu bello mister em pequenos vapores seguros, que permittem ao seu trabalho rendimento incomparavelmente maior. Tranquillizem-se os valentes pescadores brasileiros com a certeza de que não lhes acontecerá coisa differente, desde que o governo salvaguarde os seus direitos e legitimos interesses como sem duvida o fará.

Ultima hora theatral

"BRASIL DO AMOR", NO RECREIO

Uma advertencia, como inicio, ao sr. Marques Porto: abster-se o querido escriptor, nas suas peças, da satyra politica.

São de hontem as suas revistas de propaganda á candidatura Julio Prestes e de exaltação á acção politica do presidente Washington Luis.

O sr. Marques Porto foi, talvez, o maior amigo que o ex-presidente encontrou nos theatros populares.

Não queira o revistographo alegre e jovial amargar ainda mais o exilio do homem que ainda póde ter a amnistia que não quiz dar...

E — é sabido — o sr. Washington tem ainda em plena effervescencia o sentimento da represalia, sentimento que na Republica velha o arrastou a tantos desatinos...

* * *

"Brasil do Amor" é como aquelle typo do Mesquitinha que usa um chapéo que parece ser pequeno mas que, na realidade, não o é: é uma cartola.

"Brasil do Amor" poderia ser uma revista boa, integralmente, mas não o é.

Tem numeros velhos, como o do cachorro feito pela actriz Olga Navarro; tem uma parodia á "Ceia dos Cardeaes", coisa do tempo da mocidade de Julio Dantas; um "sckete" grande apalhaçado e sem finalidade comica — o da Maçonaria; um quadro patriotico — o do "sorteado", que não chega a despertar qualquer emoção.

Mas, felizmente ha muita coisa agradavel em "Brasil do Amor" e que mereceram applausos francos:

"Sorrindo para não chorar" é um bello numero de Nemanoff e "girls", os sambas de Dulce de Almeida, victoriosa em toda a sua actuação na peça; Carmen Dora em "Viva la gracia".

Liana D'Alba, não tem papeis em "Brasil do Amor", a não ser um typo de "velha" que ella compoz com certo carinho.

Do elemento masculino Mesquitinha, Augusto Annibal, Cardona, Figueiredo, Oscar Soares, foram os mais applaudidos, bem como Sylvio Caldas em "Gente bamba".

* * *

Falemos, agora, da sra. Margarida Max. Tem grandes responsabilidades na companhia.

A sua volta ao Recreio motivou a dissolução de um elenco dos mais brilhantes. Dahi a sua dupla responsabilidade como actriz e como "estrella" a quem a empresa entregou uma significativa "carta branca" para agir.

A sra. Margarida mantem ainda um grande publico em torno de seu nome, e que a recebeu com as mais vivas demonstrações de apreço. Na "Dondóca", no quadro da Bohemia e no "Rancho Fundo" obteve um bello exito, indice de uma temporada feliz para a sua carreira de artista.

A montagem de "Brasil do Amor" está feita sob a acção da depressão cambial. Mas o guarda roupa é bom e vistoso.

"Brasil do Amor" tem uma apotheose a Portugal, além de um numero de "varinas" feito pela actriz Candida Rosa o que fez com que um espectador irreverente classificasse a revista como "Brasil do Amor"... a Portugal...

TERRA DE SENNA.

Por causa de uma chave

AS COSTUREIRAS FORAM A'S VIAS DE FACTO!

Foi hontem á noite, na rua das Marrecas, n. 15, 2º andar.

Por causa de uma chave que desappareceu do quarto da costureira Adelina Ferreira dos Santos, solteira, portugueza, com 33 annos de edade, esta investiu furiosamente contra a collega de officio, Francellina Gomes de Oliveira, solteira, com 22 annos, portugueza, ferindo-a com um chinello, na testa.

O resultado foi que uma terminou na policia e a outra na Assistencia.

Morreu o commissario Guimarães

A policia civil perdeu, hontem, ás 21 1|2 horas, um dos seus melhores servidores.

Victima de pertinaz enfermidade, falleceu em sua residencia, á rua S. Paulo n. 31, na estação do Sampaio, o estimado commissario José Ferreira Guimarães, que antes prestara serviços na 1ª delegacia auxiliar como escrevente e na thesouraria como auxiliar do thesoureiro.

O seu enterro realizar-se-á hoje ás 16 horas, para o cemiterio de Inhauma.

Os funeraes serão á expensas do Centro dos Commissarios de Policia.

INSPECTORIA DE VEHICULOS

INFRACÇÕES REGISTRADAS DURANTE O DIA DE HONTEM

AUTOS DE PASSAGEIROS:

Desobediencia ao signal — 375 — 481 — 1887 — 2923 — 3939 — 4303 — 4502 — 7426 — 7693 — 8055 — 8254 — 8755 — 9318 — 9646 — 10171 — 10298 — 11599 — 13649 — 14333 — 14480 — 14528 — 126.

Estacionar em logar não permittido — 536 — 701 — 717 — 6753 — 7210 — 9176.

Excesso de velocidade — 203 — 1718 — 3931 — 5162 — 7182 — 8085 — 9229 — 11699 — 13134 — 13251 — 13840 — 4236 — 1614.

Circular para angariar passageiros — 2706 — 9646 — 14528.

Contra mão — 980 — 2881 — 3356 — 6290 — 7588 — 7606 — 10365 — 13992.

Abandonados — 419 — 7897.

Meio fio e bonde — 5225.

AUTOS DE CARGA:

Desobediencia ao signal — 2413 — 3200 — 4095.

Excesso de velocidade — 2408 — 2774.

Contra mão — 901 — 3018.

Meio fio e bonde — 4412.

EXAMES DE MOTORISTAS

Resultado dos exames effectuados hontem:

Approvados — Salvador Veles Mangual, Theodor Schamaan, Lathenio Alves Soares, Manoel Canosa Sarmento, Gabriel Alexandre Ferreira Carvalho e Alcides Rosa.

Reprovados — Dois.

Chamadas para amanhã ás 8 horas — Alvaro Hilario Dias Teixeira, Newton Dachoux, Alhemar Barbosa de Almeida Portugal, Pavino Campos Rocha, Carlos Claudio da Silva Costa, Diogo Borges Fortes, Paulo Prado de Souza, Narciso de Araujo, Joaquim Pacheco Alves, Reynaldo Augusto Branner.

Prova pratica — José Moura de Souza.

Prova regulamentar — Antonio Fernandes da Rocha.

Turma supplementar — Antonio da Costa Moreira, Sebastião Lopes, Henrique de Faria Veiga Schnago.